臺灣日日新報 夕刊
四月八日
夕刊定價一部二錢
發行所 臺北市 臺灣日日新報社
東京市京橋區銀座 東京支社
大阪市 大阪支社
日章複寫紙

各地方長官より地方事情を御聽取
午餐の御陪食を賜ふ

【東京發同盟】天皇陛下には全國地方長官會議第一日の八日地方長官等六十八名を召させられ午前午後を通じて數時間の長きに亙つて各長官に賜謁、長官より時局下の地方事情を具さに御聽取、畏多くも御下問さへ拜し正午には近衞首相、平沼內相以下をも召させられ御賜餐の恩召により午餐の御陪食を仰付けられ一同恐懼感激申上げた、この日陛下には御軍裝御凛々しく松平宮相、百武侍從長、蓮沼侍從武官長等を從へさせられて午前十時、東一の間に出御、近衞首相、平沼內相、松平宮相、木戶內府等侍立申上げる裡に戶塚北海道廳長官以下東北、關東、中部各地方長官に順次拜謁を賜ひ戰時下の各地方に於ける產業、文化、教育、社會事業、國民生活等各般に亙る奏上を御熱心に御聽取陛下には再々畏き御下問を賜ひ各長官は恐懼奉答申上げたが正午より豐明殿に出御

閑院元帥宮殿下にも御臨席の上近衞首相、平沼內相、宮內大臣、田中東部軍司令官、山崎警視總監、戶塚北海道廳長官以下各府縣知事、小河樺太廳長官其他會議に參列の朝鮮、臺灣、關東州各地方長官等を召させられ松平宮相、木戶內府、百武侍從長、蓮沼武官長以下側近等も召させられて午餐の御陪食を賜ひ終つて午後二時より再び東一の間に出御、午前に引續いて近畿、中國、四國、九州、朝鮮、臺灣、關東州、樺太の各長官より夫々奏上を御聽取、一同恐懼申上げる裡に午後四時頃、天機麗はしく入御あらせられた

總力戰體制の確立へ
近衞首相熱烈の訓示

【東京發同盟】總力戰體制確立を目ざす全國地方長官會議第一日は愈々八日午前八時三十五分より首相官邸に開會、近衞首相、平沼內相、小倉企畫院總裁、柳川法相、安藤(?)[illegible]された戶塚北海道廳長官、川西東京、三邊大阪等一道三府四十三縣知事小河樺太長官外關係、臺灣の知事等出席、劈頭近衞首相より別項の如き訓示があつたが同日の首相の訓示は從來の如き形式的なものでなく眞に具體的內容を持ち先づ當面の國際關係並びに我が戰時經濟の情勢を明述したる後、大政翼贊會を更始一新して萬民翼贊の國民組織を確立すべき翼贊運動の根本精神を確示し時艱克服の確乎たる決意を披瀝した首相の態度は嚴然として[illegible]、しかも其の口調は[illegible]めて眞摯、參集の會員に新しい大なる感銘を與へた、斯くて會議は午前九時四十分全地方長官は打揃つて宮中に參內、同十時より近衞首相、木戶內府、松平宮相、平沼內相侍立の下に畏くも天皇陛下に單獨拜謁仰付けられ各長官より夫々地方事情を奏上、御下問に奉答した、正午よりは宮中豐明殿に於いて全長官に御陪食仰付けられたる後午後二時より午前に引續き地方事情を奏上、御下問に奉答して御前を退下した、次いで午後六時より首相官邸に於ける近衞首相招待晩餐會に出席して第一日の日程を終る事になつた

して今日最大の急務は革新であるとか現狀維持であるとかの論議を一日も早く切り上げて如何なる體制が今日の日本の當面する難局を打開するに最も適當なる新體制であるかといふ事を私心を離れ、行きかかりを棄てて眞劍に考へそしてこれを速かに實現する事であると思ふ、而して此の際特に一言したい事は近時經濟その他各分野に於て統制の方式を採用するの已むなきに至りこれが爲め官廳の權限すべき部面が極めて廣汎となり、且つ深化して來たのであるが斯る際特に反省せねばならぬ事は

官吏の取扱ひ が時に懇切叮嚀を缺く事無きか、又能率の上に於て十分ならざるもの無きかといふ事である、官に在るものは須らく常にその任務の崇高重大性を脈へつつある事に思ひを致し一層職務に精勵して民衆の立場に立つて考へる事を忘れず先づ自ら率先して範を示し、然る後に於て民衆に克く誘導して以て官民一致協力總親和の實を擧げ得る様に至る如きことなきや深く期する所があらねばならぬ

一、その時局に當面し聖上陛下 日夜の御軫念と日々の御精勵は實に恐懼感激の至りであつて、我々は唯如何にして大御心を安んじ奉るべきかを常に焦心苦慮してゐるのであつて、眞に死力を盡して御奉公

近衞首相の訓示
要綱

【東京發同盟】八日の全國地方長官會議第一日開會劈頭行はれた近衞首相の訓示要綱左の如し

首相訓示要綱

一、日獨伊三國條約締結に際して世間の地方長官會議に於ても說明したが今後ヨーロッパの戰爭は愈々深刻化し世界の情勢はその帰趨が[illegible]でない

帝國の外交が日獨伊三國條約を基軸とする事は言ふまでもなく、帝國としては友邦との提携を益々緊密にし以て世界平和の一日も速かに來らんことを期するものである

當面の國際關係(略)

一、我が戰時經濟の情勢(略)

一、大政翼贊運動は昨秋大政翼贊會の發足以來前後々その實を擧げて全國到る所同飾なる運動が展開されてゐる事は喜ばしい次第である、政府は大政翼贊會の組織に關しその後經驗に鑑み更始一新更に力強く發足せしめる事としたのである、本運動の本質については既に昨年以來屢々說明した通りであるが、元來大政翼贊運動は萬民翼贊の國民組織を確立せんとする運動であつてその根本精神は萬民が各自の職域に於て臣道を實踐するにあるのであつて、本運動並に大政翼贊會については全國民に一人の異論もなかるべき事を政府は固く信ずるものである、政府は今回の改組を機會に本運動の展開を一段と助成せんとするものであつて今回の會議中大政翼贊會の運動發展につき關係當局と諸君と充分懇談の機會がある事と思ふが、今や國

內外の情勢は正に一億一心を必要とする秋である、大政翼贊運動は緊迫せる現下內外の情勢に促されて發生展開し來つたものであり、恐らくはこの運動の實效的なる展開なくして今日の時艱克服の新事業はまず[illegible]げる事能はずと信ずるものであつて政府は不退轉の決意を以て大政翼贊運動の育成發展に力を致す所存である、諸君に於ても克く本運動の根本精神を體認して一層の協力を致されん事を切望する

一、現下內外の情勢は將に一大轉機に際會しつつあるのであつてこの非常時局に對處する政府の施策に關しては第七十六帝國議會に於ける施政方針演說に於ても既に述べた所であるが、政府は固き信念の下にあらん限りの力を傾して施策を遂行し以て難局を打開せん事を期するものである、今日の時局に於て國內體制を整備して行く事を以て國防國家體制の確立等は思ひも寄らぬ事である、而して特に力說したい事はこの新しい體制に移る爲めの心構へ、即ち新體制の基本精神で働く人も日本精神でなければならぬのである、外國の經濟機構の方式を採用するに當つても、その國々の思想を無批判に取入れる様な結果に陷る事は嚴にこれを戒めねばならぬと思ふ、而

【ワシントン七日發同盟】ルーズヴェルト大統領は去る三月四日上院で可決された二十二億九千九百萬弗に達する第五次國防豫算に七日署名した

米第五次國防豫算

申上げるの外ないと考へてゐるのである、諸君も政府の意のある所を體して益々各自の職務の遂行に邁進し時艱克服の爲め遺憾なきを期せられん事を切望する次第である

極東で遠慮せずに
英米蘭共同戰線
米紙牽制宣傳に努む

【ワシントン六日發特電】八日からマニラで開催される英、米、蘭三國會議は時節柄米國政界の注意を惹いてゐるが、六日のワシントン・スター紙はこの問題を採り上げ日本の南進に直面して英、米、オランダ三國がその屬領の協同防衛策を協議する事は當然であるとし日本海軍の行動に努めてゐる、その要旨左の通り

日本の樞軸參加以來、英、米、オランダ三國が共同防衛の措置を相互に接近する事は不可避となつた、日本の今後の攻勢を阻止する爲め米國が率先して極東に於ける外交的、軍事的共同戰線の如きものを確立せんとしての動きに注目に値する、最近に至るまで英、米、オランダ三國間の諒解は用心深く秘されてゐたが今や遠慮の態度は一擲されんとしてゐる、マニラ米電に依ればマニラ、バタビア、シンガポールを基地とする海軍及び空軍の巡邏案が協同防衛措置として檢討されるとの事であり、更に米國と比島の防衛強化の爲め五千萬弗を支出する事になつてゐるがこの計畫は日本の不意の攻擊に對する同島の安全性を增加するものである、斯くの如く歐洲に於けると同樣極東に於ても行動のイニシアチーヴは樞軸側よりなされつつある、日本の態度は最近二、三週間に顯著な變化を見せ東京政府は世界政局の變動を察知し新事態に對處すべき政策を再檢討してゐる模樣である

住宅營團事業開始は五月初

【東京電話同盟】昭和十六年度以降五ケ年間に三十萬戶の國民住宅建築を目ざす住宅營團法は去る五日公布七日施行されたが、厚生省では同法に基く設立委員十八名を七日任命し第一回設立委員會を來る十一日開催して

一、住宅營團定款作成に關する件
一、出資拂込に關する件

を協議し同一、二回會議を開いた後、愈々來る五月一日より活用營團理事長以下理事、監事及び他本部役員を決定の上、同營團內に營團本部を置き事業を開始することとなつた

政府の對外支拂も今後嚴重に取締る

【東京發同盟】來る十二日より施行される外國爲替管理法施行規則は從來に比し著しく爲替取引の範圍を強化したものであるが大藏省ではこれを一般民間業者に對する統制の強化に際し政府の對外支拂に關しても同樣にこれを嚴重取締ることとなり去る四日の閣議に河田藏相より這般の說明あり決定を見るに至つた、從來各省はその所管の對外支拂を要する經費の支出に際しては原則として一口千萬圓以上のものについては豫め大藏省と協議することになつてゐるが今後は十萬圓以下の小口ものと雖も協議することとしこれに依つて政府の海外支拂となるべき經費の支出につきその時期方法等遺憾なきを期することになつた

モロトフ氏と會見
松岡外相の露都日程

【モスクワ七日發同盟】國民の歡呼を浴び再びソ聯を訪問する松岡外相は七日午前一時二十分モスクワに到着した、松岡外相の宿舍は前回同樣大使館でなく他の隨員の宿舍はメトロポールホテルである、松岡外相は七日午後四時建川大使、宮川參事官を隨伴してモロトフ人民委員會議長兼外務人民委員と會見を行ふが其の後の日程は左の通りである

一、七日午後八時ソ聯政府の招待を受けボリショイ劇場に於いて觀劇
一、八日午前十一時クレムリン並びに博物館を訪問
一、同午後二時スタインハート米大使主催の午餐會に出席
一、同午後八時大使館に於いて晚餐會を開催、モロトフ外務人民委員、ロゾフスキイ外務人民委員代理其他樞軸大公使招待
一、九日午後二時ロッソ伊大使主催の午餐會に出席
一、同午後八時モロトフ外務人民委員招待の晚餐會に出席
一、十日午後モスクワを出發

獨部隊、エーゲ海に到達
土、希兩國境を遮斷

【ニューヨーク七日發同盟】N・B・C放送局アンカラ特派員の報道によれば獨軍はギリシヤ、トルコ兩國國境に沿つて猛進撃を續け既にその先頭部隊はエーゲ海岸に到達しトルコ、ギリシヤ國境を遮斷したと云はれる

ストルマ[illegible]方面に於ける獨軍はサロニカ北方のギリシヤ、ブルガリヤ國境線に沿ひ突破部隊を使用ギリシヤ軍の抵抗を突破せんとしてゐる模樣である

ベオグラード全市猛火
獨爆擊部隊猛攻續行

【ベルリン七日發同盟】獨空軍の第三次ベオグラード空襲に關し、D・N・B通信は七日次の如く報じてゐる

ベオグラード第三次空襲は六日午後五時から六時にかけて敢行された、ベオグラード上空に近づくや王宮、兵營、橋梁、交通上の要衝等が猛火に包まれ生々しい爆擊の跡がはつきり認められた、第三次空襲部隊は更にこれら目標に向つて有效な爆擊を敢行多大の效果を收めた、地上から見ると全市八箇所に猛烈な火災が起りその無數の火災が全市を燃ひ湧ふな光景を呈してゐる、この日、空中ではユーゴ空軍との間に猛烈な空中戰が展開されたが獨軍は總計三十三機を擊破地上に於て四十八機を擊破した

【ロンドン七日發同盟】BBC放送局がアテネよりの放送を傍受した

ユ鐵道の要衝爆擊

【ベルリン七日發同盟】DNB通信社は獨軍のユーゴ戰況に關し七日次の如く發表した

獨空軍は七日も敵の各飛行基地を爆擊すると共に特にその鐵道輸送線に猛烈な爆擊を敢行した、ザグレブ北西の交通上の最重要地點を爆擊し鐵道の運行を全く不可能ならしめた、獨空軍の損害は僅微で、ユーゴ軍が總計八十一機を失つたのに對し僅か四機を失つたのみである

ユーゴの如き廣大なる面積を有し交通網の完備してゐない國では些細の障害でも重大な支障を招來するので鐵道に對する攻擊は現在の軍事的狀態に於いては最も有效なる手段である、即ち獨空軍は七日ユーゴ各地の鐵道交叉點を爆擊し、特にその要衝ジダニモスト驛に對しても猛烈な爆擊を加へ多數の貨車輸送を命中させて徹底的に破壞した、この爲め同驛は殆んど使用不可能に陷つた、獨空軍は各鐵道要衝に對する爆擊を今尙續行し陸上部隊の行動を援助してゐる

希國境戰線に
獨落下傘部隊

バルカン戰況
獨軍司令部發表

【ベルリン七日發同盟】獨軍司令部發表

一、バルカン戰線に於いては激戰しながら戰鬪は豫定の如く進捗しつつあり、有力なる獨空軍部隊は敵の交通機關等を攻擊中である
一、我が空軍は七日ベオグラードを三回に亙り爆擊し多大の效果を收めたが、就中中央停車場及び同市東方のドナウ河の橋梁に大型爆彈を命中せしめた
一、ベオグラードで主要市街各所に

第一回全國保健所長會議

【東京電話同盟】厚生省では國民保健に關する施設として昭和十二年以來全國に五百五十五ケ所の保健所を設置し一般國民の保健衞生指導に當らしめてゐるが七日午前十時において第一回全國保健所長會議を開き保健所今後の運營方針につき協議を行つた結果左の如く打合せた

一、保健所長の待遇を向上し質の改善を計ること
一、保健婦を增員しその養成に關し種々の對策を講ずること
一、保健所の事業は當面左の三點に重點を置くこと
イ、結核の豫防撲滅
ロ、母性乳幼兒の體力向上

英の戰爭擴大と
ユ國の不信糾彈
バルカン戰と獨紙の態度

【ベルリン七日發同盟】獨軍のユーゴギリシヤに對する軍事行動開始に關するニュースは七日の朝刊各紙に初めて大々的に報道された、何れも英國の戰爭擴大政策、ユーゴの不信行爲を責めドイツが武力を行使するの已むなきに至つた理由を強調してゐる、中でもフェルキッシャー・ベオバハター紙は「ドイツ軍は英國軍に挑戰する」と云ふ大見出しを掲げてヒトラー總統が兎く事ある毎に[illegible]

努力をかけて來たにも拘らずユーゴの不信行爲は遂にこれ等の努力を全く水泡に歸せしめて終つた、この不信行爲に對してはドイツは武力を以て對へユーゴ、ギリシヤの安寧を脅す英軍を徹底的且つ殲滅的打擊を與へなければならぬ

獨逸を全的に支持
佛政府態度を闡明

【パリ七日發同盟】獨ユ開戰に對するフランス政府の態度は官方面から注目されて居たが、パリ駐在ヴイシー政府代表ド・ブリノン大使は七日要旨次の如き談話を發表した

フランスは獨軍の急速な勝利により歐洲新秩序に參加する日を待望してゐる事以外に道のない事を確信して居る、英國を大陸から驅逐する事は戰爭の急速な終結を意味する、而してこれこそフランスの悲運を救ふ最大の途なのである英國はフランスで行つたと同樣東南歐に於いても英國のために他國民を戰はせようとして來たのだ、我々はフランスの蒙めた苦い經驗が未だ他國民を啓蒙し得なかつた事を遺憾とするものである

英洪外交關係斷絕

【ブダペスト七日發同盟】オマレー駐ハンガリー英國公使は七日ハンガリー政府に對し英政府はハンガリー外交關係を斷絕する旨を決定する旨を通告した

作戰の基地と[illegible]その外交代表をブダペストより引揚げしめることに決した

英の外交代表
洪國引揚げ

【ロンドン七日發同盟】英[illegible]ハンガリー[illegible]

獨伊外國通信禁止

【ローマ七日發同盟】[illegible]

獨、ソ聯に申入れ
ソユ不可侵協定に關し

【ベルリン七日發同盟】ソ聯ユーゴ不可侵協定は中立外交界の間で非常な注目を惹いてゐる、また國內側面にも七日夕刊紙上に初めて發表され國民の間にも非常な話題になつてゐるが國民一般に對しては獨ソ關係の將來につき頗る好ましくない印象を與へてゐる、獨當局は六日シューレンベルグ駐ソ獨大使を通じ同條約に關する申入をなした旨確認してゐるがまだ政府の公式見解の發表を避け成行を注視してゐる

洪ユ兩國空軍交戰

【ブダペスト七日發同盟】ユーゴ空軍が七日未明ハンガリー領內に侵入し[illegible]

獨ユ希三國外交使
臣相互に交換歸國

【ベルリン七日發同盟】ドイツとユーゴ、ギリシヤ三國の外交使臣は國交斷絕後夫々監禁狀態になつてゐたが駐獨ユーゴ公使館員及びギリシヤ公使館員は六日既にベルリン出發國境に向ひ駐ユーゴ、ギリシヤ・ドイツ公使館員も一部日

三國志 (460)
(出廬の卷)
吉川英治作
矢野橋村畫

白馬の野(一)

白馬の野とは、河北、河南の國境にあたる平野をいふ。
さすが袁紹は大國である。その裝備や兵裝は、どこの所屬の隊を見ても、物々しいばかりであつた。
四州の大兵は、續々、戰地へ赴いた。

こんどの出陣にあたつては、各一族にむかつて
「千載の一遇だぞ」と、功名手柄を勵ましたが、ひとり沮授の出陣だけは、ひとと違つてゐた。
沮授は田豐と共に、軍部の樞要にある身だつた。そして田豐とは日頃から仲がいい。その田豐が、主君に正義をすすめて獄に下つたのを見て、
「世の中は計りがたい」
と、ひどく無常を感じ、一門の親族をよんで、出立の前夜、家財寶物などのこらず遺物分けしてしまつた。
そしてその別離に、
「こんどの會戰は、千に一つも勝目はあるまい。もし僥倖にめぐまれてお味方が勝てば、それこそ一擧、天下を睥睨さう。敗れたら

[illegible]
沮授の生還は期し難いと思ふ」と、述べて出立した。
白馬の國境には、少數ながら曹操の警備兵がゐた。しかし袁紹の大軍が犇いては一たまりもない。馬蹄にかけられてみな逃げ散つてしまつた。
先陣は、冀州の猛將として名ある顏良にも命じられてゐた。然ひに乘じて顏良はもう黎陽(山西省黎城附近)方面まで突つこんでゐた。
沮授は、危ぶんで、
「顏良の勇は用ふべしですが、顏良の思慮は任すべきでありません。それに先陣の大將を一人へ任じられるのも不可ない思ひますが」
と、袁紹に注意した。
袁紹は耳をかさない。
「こんな鮮かに勝つてゐる戰爭を何で變更せよといふのか。あのと

白馬の野をひかへた西方の山に添うて布陣し、曹操自ら、指揮にあたつてゐた。
見わたすと、渺々の野に、顏良の精兵一萬餘騎が、凸形にかたまつて、味方の右翼を突き崩し、野火が草を燒く樣に押つめてくる。
「宋憲々々。宋憲はゐるか」
曹操の呼ぶ聲に、
「はつ、宋憲はこれに」
と、馳け寄ると、曹操は何を見たか、いとも由々しく命じた。
「そちは以前、呂布の下にゐた猛將。いま敵の先鋒を見るに、冀州第一の名ある顏良が、わが物顏にひとり戰場を暴れまはつてゐる。討ち取つて來い。すぐに」
宋憲は、欣然と、武者ぶるひして、馬を飛ばして行つたが、顏良に近づくと、問答にも及ばずその影は、一沫の赤い霧となつてしまつた。

[illegible]
陣營は山縫子[illegible]のすがたを見せてゐる諸將へ、退けなどといつたら、全軍の敗氣も覆へてしまふ。そちは口を啣んで見物してをれ」
——一方。
國都方面から大々と入る注進やら、にはかに兵糧兵馬の動員で、洛中の騷亂たるや、いまにも天地が覆へるやうな混雜だつた。
その中を。
例の長裾を春風に飄ひかせて、のその[illegible]用府の門へいま入つてゆくのは、關羽の長髯であつた。
曹操に會つて、關羽は、
「日頃の御厚恩に、こんどの大會戰には、ぜひ此方を、先手に加へてもらひたい」
と、志願して出た。
曹操は、欣しさうな顏したが、すぐ何か、はつと思ひ當つた樣に、
「いやいや何の、この度ぐらゐな戰には、君の出馬を煩はすにはあたらん。またの折に働いてもらはう。もつと重大な時でも來たら」
と、あわてて斷つた。
餘りにもはつきりした斷り方なので關羽は返すことばもなく、悄々と歸つて行つた。
日ならずして、曹軍十五萬は、

進 慰問寫眞に! 南
オリエンタル
印畫紙 乾板 フイルム
日 本

胃腸病の增惡期‥
根本治療の三大條件!
春 は胃腸病、特に慢性症の增惡期です! その場逃ぎの對症藥や一面的な單一醉母劑の投與のみにて放置すると、忽ち潛伏結核の發病、傳染病、惡性榮養不良等へ移行する危險があります。
最 新藥理に立脚して始めて苦心創製された强壯ネオーゲンは胃腸病に對する根本治療の三大條件即ち、消化力の補强、殺菌整腸作用、胃腸實質の强化の三作用を一擧に奏す驚異的綜合榮養劑として、各方面に絕大なる賞用を得てをります。
專賣特許 强壯剤 胃腸藥
(强力消化素・酵母劑・乳酸菌 綜合劑)
ネオーゲン
消化力の補强
强壯ネオーゲンは單一酵母劑に含まれてゐない蛋白消化、澱粉消化、脂肪消化等十數種の消化酵素を保有し、日常食物を完全に消化して各種榮養素を充分體內に吸收同化せしめます。
殺菌整腸作用
更に、本劑は獨自の操作によつて培養せる强力乳酸菌を含み、胃腸內の雜菌、異常醱酵を非除して便秘下痢を整へ、胃腸粘膜を强化し且つ早老を防ぎます。
胃腸實質强化
强壯ネオーゲンは、胃腸の衰退の根本原因であるVBを始めアミノ酸、カルシウム、グリコーゲン、燐、鐵等の貴重榮養素の豐富含有により、全身の活力を增强しつつ、衰弱した胃腸を目然と活潑に快復せしめます。
消化不良 便秘・下痢 胃弱・胃痛 整腸・腸炎 食慾不振 小兒下痢便 (其他胃腸疾患)
理想藥價 四五〇錠 一圓六十錢 一〇〇〇錠 三圓八十錢 粉末(二五〇瓦)二圓
●發賣元 オーゲン本舖
●關西代理店 高橋盛大堂(大阪市東區備後町)

さあ結婚して下さい
一回五十圓の出産祝金も出る
必要ならば資金を提供

【東京電話同盟】昭和三十五年人口一億の劃期的な人口政策要綱は既に閣議で決定され厚生省では目下具体策を研究中であるがこれに呼應し陸、海、文部、厚生各省の後援で日本醫師會、日本齒科醫師會、日本女醫會等の醫師團代表者が國民結婚相談所を設け『國民結婚運動』を起して三井報恩會と生命保險會社の協力を得て結婚資金の貸付と出産祝金を一般に交付しようと云ふ具体的な計画が實現されることとなつた。この事業は本部を厚生省内に置き理事長には厚生省人口局長高野六郎氏が就任、五月一日より全國的に事業を開始する段取りであるが貸付と交付の方法は次の通りである

結婚資金の貸付　資金不足から結婚を延期しようと云ふ者が國民金庫から無利子で貸付を受けられるやう同理事會が保證役を引受ける。希望者は結婚相談所或は保健所に申込めば五十圓から三百圓まで借受けることが出來る上返濟期間は四ケ年月賦(普通は三ケ年)一回出産に就き更に六ケ月の延長が許可され保證人も兩親又は友人でよく從來の借出に比べて至極簡單である

厚生結婚と兒童獎勵金　雙方心身ともに健全な結婚と認められた者を申込み順で約三百組選び結婚後五年以内の出産に對して一回五十圓の出産祝金を贈呈する、之は三井報恩會が資金を提供することになつてゐる

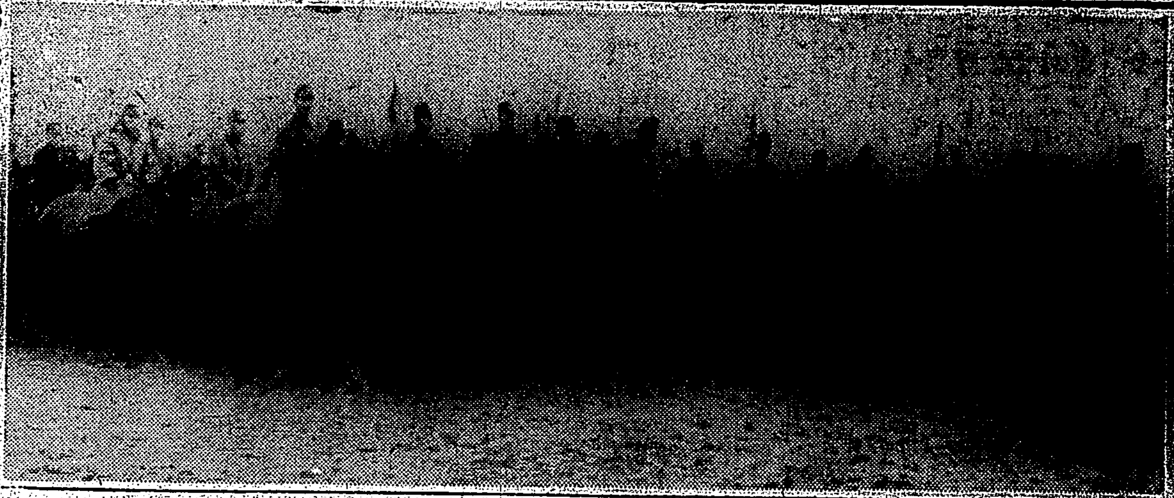
東亞馬事大會(過ぐる勝利行進の模行)

比島・第五列に怯ゆ
在留外人登録法施行か

【マニラ本社特電】アルナン内務省は比島國内に於ける第五部隊の活動を阻止し併せて外人の不法入國を防止する目的を以て比島在留外人に一律に登録せしめんとする法案を起草したと傳へられる、而して右は陰謀の承認を要するもので同長官は右草案の作成に當つてゐる模様であるが、四月二日のバギオに於る閣議にも未だ提出されないものの如くである、同長官は該法律の制定は第五部隊の活動防止に必須缺くべからざるものだとし、この種法律が制定されない時は國家は第五部隊の謀略の中に全く無力となるであらうと述べてゐるといはれる、又不正入國の防止をなさんとするには現在の移民法では不十分であるとし、これを十分に取締るためには不正入國した外人を特別に摘發することの出來る法律を以て補足する必要があると論じてゐる、しかして右アルナン法案の要點は

一、全外人に登録せしめ

二、官憲に在留外人の行動を嚴重監視せしめると共に

三、違反者に對し嚴重處罰を加へる

ことになつてゐる、而して外人が若し要求された期間内に警察に登録し又は官憲の要求する證明書を提出しない場合は起訴されることになつてをり、有罪と決した者は一ケ年以上の懲役又は一千比以上の罰金、若くはこれを併課されることになつてゐる

石田憲兵隊長
臺東廳を視察

【臺東電話】石田臺北憲兵隊長は有安中尉を帶同、七日午後一時四十五分花蓮港經由來東、[illegible]

白衣の勇士や
各部隊を慰問
少年保護日記念の行事

[illegible]

日食觀測待機の陣
臺灣氣象臺に豪勢な分光儀

[illegible]

ベルリンに春來る

【ベルリン發同盟】永い冬から漸く解放されたベルリンの街頭に拾つた微笑ましい銃後の風景、[illegible]

百五十名を許可
新竹州の第三回改姓名者

[illegible]

英靈無言の凱旋
高嶋、山口兩部隊〇〇柱
第三、第五兩部隊で
しめやかに讀經

[illegible]

新竹市の花祭賑ふ

[illegible]

新竹の窓飾入賞者

[illegible]

五ケ年計畫で
マラリア防遏
新竹州で打合會

[illegible]

戰時氣分愈よ横溢
獨軍ユ、ギ進擊の日の伯林

[illegible]

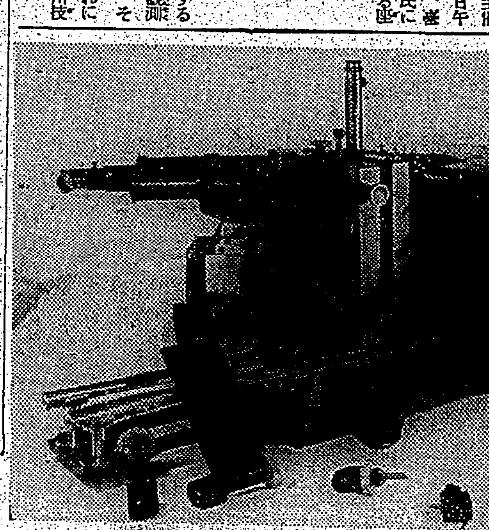

鶏の足の皮が
腕時計の皮紐

[illegible]

臺北市役所構
内に印刷工場
近く店開き

[illegible]

新竹州皇軍慰問園
有樂館で試演會

[illegible]

植物ホルモン發見

[illegible]

病弱兒童の保育所

[illegible]

ルンペン一掃
南署で取締る

[illegible]

防諜映畫と講演會
臺北市内各所で開催

[illegible]

無線專修科生ら内
地見學の旅へ

[illegible]

全國五ケ所で
若き鳥人養成

[illegible]

小宮元之助氏

[illegible]

入船出船

[illegible]

あすの天氣

[illegible]

パタンを穿くな
斷髮も矯めよ
泰國に生活改善の嚴達

【盤谷にて當間特派員】ピブン首相はかつて新聞記者團との會見の席上内外政治の所見を發表したことがあつたがその中文化方面に關して次の如き見解を述べてゐた、文化方面に關しても泰國は

懸命の努力

を拂つてゐるが未だ滿足すべき域に達してゐないのは遺憾だ、世界各國が泰國が理解を持つか否かは我々が立派な文化を持つてゐるか否かにかかつてゐる、[illegible]

椰子の睡汁

[illegible]

英斷を必要

[illegible]

金融資本の

[illegible]

之と共に

[illegible]

ヤマトタイムレコーダー
ヤマトタイムスタンプ
勞動時間ノ正シイ記録!
最新型 自動時分記録器
株式會社 原口商標製作所

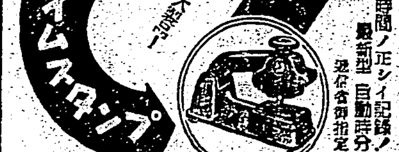

臺日案内
書籍 古書 野田書房
古書 臺灣書式總覽
醫院 性病科 永吉醫院
寫眞 乾板
時計眼鏡 和田はメガネ專門 マーツロールホルダー
ラヂオ器械 メガネ 日光堂 ラヂオ十ケ月賦販賣
洋服 婦人服地新柄
藥種商 梅肉エキス 榮養に血肉エキス
自動車 タクシーの御用は
樂器 ピアノ・オルガン
紙文房具 記念品に萬年筆
自轉車
雜件 文化卓子椅子 冷藏庫修繕 八木 研並に刀劍賣買 國策釦 村井 晴雨傘 村井 美容一般 日本式改名 ミシン 山村荷取扱所 炭園小賣 新型着荷

感冒の鎭咳袪痰に
ブロチン
鎭咳作用 袪痰作用 副作用なし
ブロチンの特色
三共 SANKYO
東京市日本橋區室町 三共株式會社
臺北出張所 臺北市表町一丁目

新治淋藥 チーユーサイド
節米の合理化に パパナ

淋疾に ウアゾルゴール
内服藥にあらざる獨自の殺菌
慢性淋疾
淋疾の治療に際し、内服藥を服用せしむれば尿は清澄となり一時的には輕快するも淋絲、分泌物は容易に消失せず、屢々再發症狀を呈するのである。
(日英米佛・製法特許)
友田合資會社

家庭

科學と日常生活
生きた材料を忘れるな

東京帝大教授 工學博士　富塚清

☆いはゆる科學の専門家でない一般の人々の中には「科學などといふ難かしいものは自分たちにわかることでもなし、またやらなくともよいことだ、専門のえらい方に委しておけば間違ひなくやつて下さるだらう」ときめてかかつてゐるものが、現在相當多くはないかと思ふ。☆果してさうだとすると自分がこれからいはんとする趣旨に就ては却々本氣で聞いて貰へないと思ふから、まづこのへんの誤解を解いておきたいと思ふ。

例は手近に

科學といふと、どうもこれは語がわるいのか、學校の理科教育がわるいのか、大變しかつめらしいものに受けとられやすいやうだ。この語によつて、多くの實驗ならば、試驗管だの、フラスコだの、リトマス紙だの……と、いふものまた本に書いてあることといへばやれニュートンの法則だ、何々の法則だといふやうな、いづれも現在の自分の生活と何等のかかり合ひもないものを思ひ出すだらう。だがよく考へてみると、理科なんかといふものは、手近も手近、自分の家庭の中に大抵の實驗道具は揃つてゐるのである。たとへば酸性、鹽基性は胃液と胆汁、石鹸とシャボンなどの働きにあらはれてゐるし、力學の法則は[illegible]などの如く自分の體の働きに、ポンプの作用は心臓に……といつたやうな具合である。そしてどんな科學嫌ひな人でも、一旦着物をぬいで、湯ぶねに首を入れれば、そこには浮力だの、[illegible]だのといふものを立派に利用してゐるのであるし、また[illegible]まるで忘れてしまつてゐても、野球の球が拋物線的に投げられれば、これまた立派にその法則の實驗が會得されよう。

とかく日本では昔から品物でも手製のものといふと、一向有難がられず、遠いところから輸入したものほど「上等舶來」といふ言の示す通り一般に喜ばれた傾向がある。これは困つたことだ。

一等の教材

科學知識もまさしくそのとほりで一般の人が自身の經驗で得た、つまり手製の科學理論はちつとも有難がられない、そしてやれ何々氏の法則といふ、遠い遠い外國の人々の名前を冠したものが幅を利かす。外國ではこのへんの様子がかなり違つてゐるやうで、ドイツなどでは理科の實驗などにそこでしか見ないやうな品物は決して引つぱり出さないと聞いてゐる。一般人が最も日常接する品物が一等の教材になるわけだ。だから「自分の日常最も親しいものが科學」「最もやさしい、そしてやつて面白いものが科學」といつたやうな觀念になつてゐるやうで、これがどうも本筋らしく想像される。

理論の手製

日本でもこれからはみながさういふ氣になれるやう、學校でも敎へるべきだと思ふし、また敎はる方もその氣持になるべきだと思ふ。そして、せいぜい誰でもが理論の手製をやるやうにしなければならないと思ふ。しかし下手に手製をしたらあぶなくないか、といふ懸ひが生ずるかも知れない、たとへば自分の身體を醫者なんかに見せず、どしどし素人がやつたらどうだらう「それこそ大變だ」と、いふかも知れない。だが

これは舶來の知識の半可通があぶないのであつて、手製のつかひこなせた知識の應用なら多くの場合なんともないのである。たとへば風邪を引く、アスピリンだ、ピラミドンだ、重くなつて騒ぐよりもそこは自己診斷で早く「いけない」と見切りをつけてあたたかいみかん水でも呑んで足を風呂であたためて寝てしまふ。うまくすれば翌日はけろりとするだらう、それをお醫者にかかれば、すぐ治るからなどと油斷して一日寝るのをのばす、するといくら薬を呑んでも今度は却々と治らない……といふやうなことになる。

頼りすぎる

自己で診斷して「素早く自然治るやる」といふことの方が多くは間違ひがない、既の分量だつてその通りで、何もカロリーだ何だといはれなくたつて、自分の[illegible]工合の判斷から、どんな人間だつて、適量の判斷は必ずつくべき筈のものだ、もし悪くなつたら經驗がない、お醫者さんもないときまれば、誰だつて度胸にその法をとるだらう、専門家に何から何までおまかせして、素人は昔の

風邪を引いても、かすり傷をしても一々お醫者さんの手をわづらはさねばならなくなる、といふことだつたら、お醫者さんは[illegible]する。だが、これでは人口[illegible]人あたり一人位のお醫者さんがなければ追つつかない、治療に行くのも暇はない大變で、一日寢ると他の仕事は出來なくなつてしまふだらう、お醫者さんも、そんな小仕事に追はれてはとても研究は少しも出來ず、[illegible]してしまふ、またいくら名醫でも、他人の病氣の診斷なんかさう[illegible]出來つこはないから、いつもすきたり足らなかつたりで結局の上は

名も閉口

たとへば、食物の量でも每回食に分量を一々主治醫にお伺ひをたてねばならなくなる。ちよつと風邪を引いても、かすり傷をしても一々お醫者さんの手をわづらはさねばならなくなる[illegible]

悪いオンブ癖

これは一種の楽な話で、國民が常識を持つてゐる限り、食事のことなどがかういふ狀態になることなど恐らくあるまい、だが、外のことではなく、もうその狀態に陷つてゐるのだ「専門家が間違ひなくやつて下さるだらう」でおんぶする。専門家はみな、教育に[illegible]れ切る、これが今の日本の狀態の現狀であり、一般の方に注意と考へて貰はねばならぬところである

春の日ざし（二）　うららかな日を浴びて、二匹の狼が戯れてゐる。

諸國名物を探る（三）

ゴリカジカ

金澤名物にゴリ料理といふのがある、魚篇に休といふ字を書いてゴリと讀ませる、動物學上では杜父魚と書き、カジカと稱へるが、一名ゴリカジカともいふ、ゴリは山間の溪流に棲む魚で形はハゼに似てゐるがそれよりもいくらか痩形で頭が小さい

長さは三寸から六寸位、背中は暗灰色を呈してゐて、これに黒いブチがある、腹の方は白い、溪流の水が湧き通るやうな場所の砂礫の間に身をひそめてゐる、骨はかたいが肉味はいい、これは背開きにして、腸を取り除き生醤油（酒を少々入れる）のつけ焼として賞味する、また佃煮にする方法もあるがやはりつけ焼の方が美味であり、この魚特有の食味を知ることが出來る

千枚漬

（京都名物）

京都の千枚漬はすでに定評がある、お聖護院の蕪は有名な京都聖護院の出で見たまへ紫の水

聖護院蕪の大きなものを選んですく輪切りにする、その一枚一枚に鹽を振り樽に並べ、重石をして一日おいて翌日樽から出し、唐辛子のせ、酢、味醂、砂糖の三杯酢を加へ、重石をして程よく漬かつた頃を見計らひ食べるのだが、三日もすればいい味が出る

京都漬物の名物はなかなか數多い、このやうに、あつさりしてゐるしかも風味ゆたかなものは少からう、諸國漬物中の逸品である　として本文の記者は京都人ではないが大いに推奬を持つておく

石菓子

近頃、砂糖不足でいくらか減つて來たが、それでも、歴史のある土地では變つた名物として石菓子といふのが殘つてゐる、御承知の様に、大小さまざまの石の形と色とになぞらへたもので、近江石山のそれは有名である、東京附近でも多摩川名物石菓子と稱して、時代的に新しく現はれてゐるものもある

因みに近江八景について、その由來をたづねればこれは支那瀟湘（洞庭湖）の八景に擬したもので近衞政家、同尚通父子が歌に詠じたのがそもそも八景の名ある所以である、明應四年のこと

初かつを

目に青葉の候である、初鰹はとこで跳ね上る「徒然草」の著者兼好法師は鎌倉の海のかつをといふ魚は、以前は大威張りで人の前に出されたものではない、賤下品なもので、世も末になるとかやうなものまで上流の臺所へ入つて行くと嘆いてゐる。然つて、「目に青葉山ほととぎす初かつを」「初鰹家内残らず見たばかり」の句に見る如き時代は天明年間を中心としてその前後の時代の話、因みに鰹節が製造されはじめたのは徳川の天下が徳川に移らうとする頃からであつた、なほ、俗に鰹節のことを略して「カツヲ」と稱へ、土佐節は殊に名高い

稲荷ずし

「稲荷ずし」といふものは全國的に廣まつた大衆食品の一つである、これの起原については嘉永年間江戸日本橋十軒店に住む次郎吉といふ男が考へ出したと傳へられる、油揚は狐の第一の御馳走と昔から俗説にあるので、それから聯想して稲荷ずしと名づけたものといふ。當時、江戸兩國附近は盛り場であつたから稲荷ずし屋はここに深山現はれたといふ、例の篠田の狐から、しやれて篠田と呼んでゐる店もある、しかし、狐には油揚が第一の御馳走とは變な話で本當は狐の好物は小豆である

離乳期の副食物

離乳期のおかずを時期にして白粥だけにしてゐますと赤ちやんは榮養不良になり、離乳を遅れさせたと同一結果になります。又主食だけが牛乳の物のお粥で、おかずが固いものでは何にもなりません。そこで理想的なものの作り方を二、三紹介しませう。

◆卵黄の玉子豆腐（二人前）＝卵黄六〇瓦を茹でつぶし、卸し人參二〇瓦と卵黄二個分を入れ、鹽で味を調へ厚玉子焼のやうに焼く。

◆林檎金とん＝馬鈴薯六〇瓦を茹でて裏漉しリンゴは薄の目に切つて砂糖水で煮る。この煮汁で馬鈴薯をねり、砂糖少しで調味しリンゴを和へる。

◆魚味付蒸し＝白身魚四〇瓦を醤油につけておく。ほうれん草二〇瓦は茹でて醤油洗ひしみぢんに切る。玉子半個に砂糖、醤油で味付けしよくといておく。お皿に布巾を敷け、魚をのせ、その上にほうれん草、玉子を重ね布巾につつみ、蒸器で十五分蒸す。布巾より出して器に盛り皿に殘つた蒸し汁をかける。

要は手近な材料、簡単かつ、樂に赤ちやん用のおかずを作るお母様の細かい心遣ひが庖丁の先に現はれることが第一なのです（翔友會）

蜆汁

蜆汁を名物とする地としては近江石山、信州諏訪この二ケ所は有名である、諏訪の湖から先住民族コロボックルの遺跡たる貝塚が現はれるのを見ても、貝の特産に古來から著しかつたことの際限といへるであらう、その汁としての作り方は各地共殆ど共通で、別にこれといつて取立てるほどの話もないが、結局は貝の特味の優秀か否かに依るものと見られる

なほ、地方に依つては、土用蜆寒蜆などといつて、その季節に蜆汁を食べると、眼病に罹らぬ、眼病を治すといふ言傳をするところがある、それといふのは、土地に依つて、シジミのことをシジメと稱へるので、土用とか寒とか氣候の激變時にメの字のつくものを食べるとメをよくするといふ一種の迷信から出たものである

夜盲症をなほす

鰯の榮養と美味な調理法

「高價な鯛より鰯」とは榮養上よく云はれてゐますが、この消費量は他の魚介類に比較して大變低く、生産高の二、三割できまだまだ下魚として扱はれ、歓迎されてゐません。ところが最近の食糧異變は肉類及び魚介類の出廻り不足を來し自然動物性食品の攝取不足原因となつてゐます。其結果でせう夜盲症、俗にいふ鳥目患者が目立つてきました、この後天性鳥目の豫防及び治療にはビタミンAの補給が第一ですが、この點からどんな僻村でも豊富に手に入る鰯の美味しい調理法を教へて戴きませう。

一寸手間がかかりますが鰯を三枚におろし[illegible]します。即ち、つみ入れ汁、[illegible]揚げ団子、つみ入れ鍋、白菜巻としていづれも中々美味しいものです。目刺しでも一寸醤出しさへすれば同様に使へます。

形のままでは空揚、木の芽煮（醤油砂糖で汁氣少なに煮込み半煮えの頃木の芽を入れ、汁の煮詰るまで火にかけますが木の芽の香が滲み込み美味しいものです）野菜類とのごた煮としてよく、五分位に筒切りとして野菜の味噌汁に鰯を[illegible]、すると[illegible]一緒に煮込ますと煮出汁の必要もなく手軽で美味しく榮養價も高くなります。開いて骨をとり、[illegible]にして[illegible]

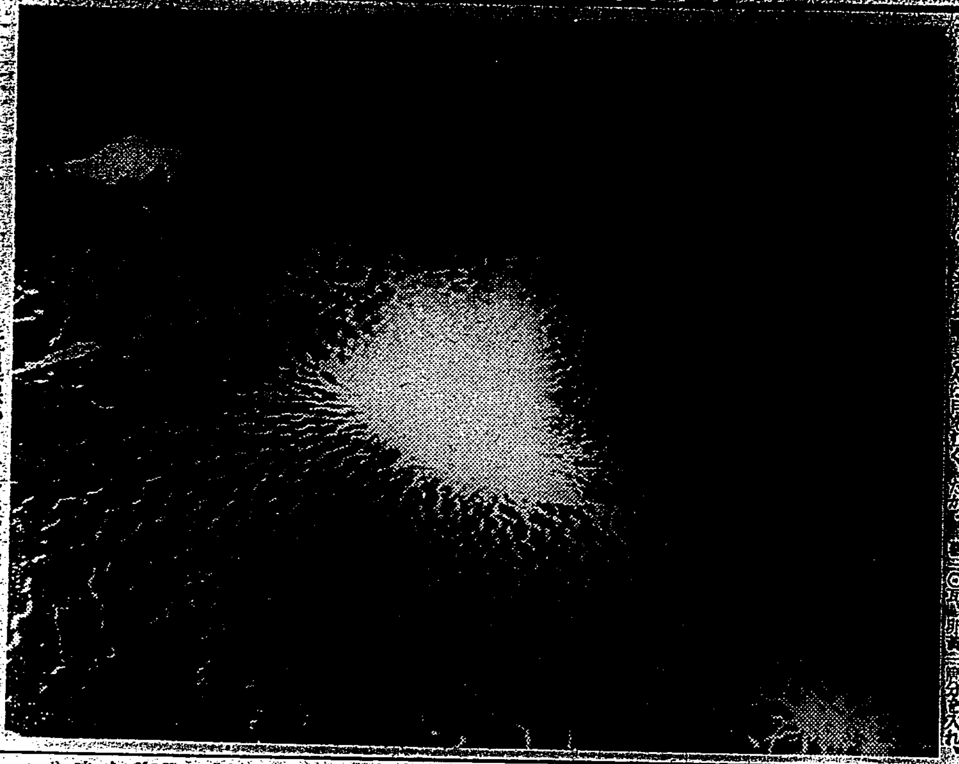

これは何でせう？

一寸見當がつきませんね、實は空中から撮影したハワイの活火山です。

批評と紹介

◆喪愁の家（阿部六郎譯）プラアク生れのフランツ・ウエル・エルの二つの小説「喪愁の家」と「小市民の死」を收めたもの。前者は前大戰の口火を切つた墺太利皇太子暗殺當夜を背景として、三百年の傳統を誇るウインの大貴族の生活の[illegible]を描いたもの、後者は大戰後の帝都ウインを背景に描いた小市民の生活もので、いづれも特異な光彩を放つ作品である。（四六判紙裝二六〇頁一・三〇東京市神田區小川町三ノ八白水社）

◆古書籍公定價格總覽（八木敏夫編）古本にも愈々公定價格が設定された、本書には明治以降の全出版物に適用される規格を明示し、特掲品全部の書名、著者名、發行所、公定價格等を五十音別に記載し一目瞭然たらしめたものである、殊に各頁毎に餘白を設き、今後月を追つて追加される許可價格品の書名、價格等を自由に書入れ出來る様に考案されてゐる書籍業者は勿論、圖書館人、讀書家の座右に備へて便利であらう（菊半截假裝九四頁一・〇四〇東京市神田區神保町二ノ五　日本古書通信社）

◆嫩葉の木立（野村尚吾著）新人文學選書の一冊で嫩葉の木立以下七篇の小説より成る嫩葉の木立、雨獅子等には大郷生活の一種の虚無的に於ける感情の發露を寫し出し[illegible]には職業生活とその裏の一面を描いてゐる、素顔は幾つかの短い形式による獨立した物語の集まりである、その他、[illegible]等がある（四六判上裝三一九頁一・五〇東京市芝區田村町六宮越太陽堂）

◆ヒトラーとその運動（小池四郎譯）血盟六百の部下は斯く語るとの傍題あり、コロンビア大學政授セオドル・アベルが百名の黨員の自敍傳からヒトラー統治下の獨大獨逸出現の因を探求したものである、ヒトラー運動の背景、ヒトラー運動の分析、自敍傳の三部に分ち、前大戰後疲弊の極にあつた獨逸國内をヒトラー總統が如何に困難と反撥に闘ひつつ今日の光輝ある國家を出現せしめたか、又それを支持した國民就中火代の柱石たるナチ黨員の若人が熱と力とに燃えて獻身的にヒトラーと進んだ姿は、ヒトラー總統の偉大さを知ると共に、日本の若人に大きな何物かを與へるであらう（四六判紙裝三六〇頁一・五〇、東京市銀座西一ノ三寶業之日本社）

◆言語形象學（上）（飛田隆著）敎育的國語學序說といふ傍題があり、上下二冊で完結される。言語形象學の歴史と方法を論じ解釋について考察し、作品論から表現論に至り表現と理念の關係を學校生徒の答案を中心に究め、第一篇はその基本問題が中心となり第二篇以下は第一篇の結果に沿つての考察で、國語問題が各方面に於て重要視される今日、専門家は勿論一般人にも有益な參考書として一讀を獎めたい（四六判上裝二五九頁二・二〇、東京市神田區神保町一丁目修文館）

▲新潮（四月號）小說は幸福の旗（宮杉榮應）（湯川譯）小波（網島道子）光る田園（平川虎臣）運命の人（島木健作）の五篇、歴史と現實について（肥後和男・桑原隆一・加藤將之・淺野晃）國民演劇論（新關良三・北村喜八・山田肇）文學における保護少年たち（長谷川鑛平）文學の郡會性（北原武夫）龜井榮の文學（新川鶴次郎）北條秀司君の周下（藤森成吉）等評論、文化詩評新潮文藝賞發表等滿載（〇・七〇東京市牛込區矢來町新潮社）

▲文藝（四月號）海（阿部知二）羊（佐野順一郎）妹人の居る物語（矢野朗）得記（池田源尚）富士（岡本かの子）の小說五篇、雜貨（徳田秋聲）私は冒險と精勤した（武者小路實篤）回顧（正宗白鳥）文學的散步（宇野浩二）歴史小說について（高木卓）嶺滿潤泊（艾蕪）ネオ・オリエンタリズムの提唱（市河彦太郎）季香聞（丹羽文雄）日本の出發座談會（龜井・芳賀・保田）等滿載（〇・七〇東京市芝區西久保[illegible]改造社）

▲新武道（創刊號）國防國家の建設と武道錬錬の復活（鈴木重三）武道青年に寄す（栗原美能留）ドイツ青少年はいかに錬成されてゐるか（安本守雄）太平洋の宿命（匝瑳胤次）國防武道通育を語る座談會（武田豪一・佐久間雲三他）武道界四方山座談會（石黒敬七・今井新造他）劍（高野弘正）その他小川政之輔（北村小松）破軍の誕生（中野隆太郎）等讀物満載（〇・五〇東京市神田區神保町二ノ十三新武道刊行會）

書きよい複寫紙
レミントン
筆記用　タイプ用
東京　大阪　株式會社　福井商店

女性の
体を蝕む
婦人科の
最新療法

一つの症状に捕はれないで病患の治療を徹底的にする事が婦人科疾患から解放される唯一の早道です。

婦人科疾患の治療は一つの容態に捕はれると結局時間潰し金の空費になります、と云ふのは、自體下だけ冷えたりの手當では到底治り切らない特長があるからです。

總てを科學的に

寒の内の寒さには凍傷、冰の様な全身殊に腰の冷えも、下腹の緊縮痛、腿の付け根の引吊痛み、逆上耳鳴り、肩凝り便秘と凡そ寒さ上げたら際限のない婦人病の症狀は元を糺せば子宮或は卵巣に起つてゐる炎症で、下り物の色や臭ひに異常があり、月經時の苦痛も、ただ一つの病患から原因はつて起るのですから、病患を消滅せぬ限り、元の健康に戻る筈はないのです。

最も理想的婦人藥

その證據には、現在帝大病院を始め全國有名病院婦人科使用の高級婦人藥ワセトン球で治療して見ればすぐ判ります。

ワセトン球は婦人病を治療するのには協同的複雜な治療作用のある藥でないと、治療効果に萬全の目的を達し得られないと云ふ婦人科學理に基き苦心研究の上完成された最も進歩した最新婦人藥で先づ病菌を育たない様にする力と消炎收斂作用で、を治療し治療中を樂にして病患治療を早くする鎮痛制泌消臭、防腐止痒、血等の細い作用、其れに當研究所の苦心研究になる

V・A・D療法

で膣壁を乾燥し、新しい皮肉を促進更生させ

女性ホルモン療法

で女性の根本を強めると云ふ何から何まで揃ひ、其の上腸持の浸潤作用で、病患の隅隅に行き亙るので、後始末のいらぬ明朗な治療が人に知らず家庭で簡單に出來ます。然も重症で一日に一球、輕症なら二日に一球で充分なので治療費が大變經濟になります。

【藥價】六球七十錢十二球一圓二十錢二十四球二圓三十錢三十六球三圓四十錢病院用百四十四球十三圓。

【注意】全國藥店各デパート藥品部では必ず帝大病院使用ワセトン球と云つて御求め下さい。品切時は東京市芝區通新町十三總代理店河原商店へ爲替にて送料十錢を添へ直接御注文下さい。御忙しき場合は葉書で御申込次第直に郵送します。

樂しく日を過す

東京市本所區石原町　丸山初枝

私永らく婦人病にて多年悩み居りましたが、ワセトン球の廣告を拜見致し早速藥店にて買求め使用した所、日淺くしてコシケも留り下腹の痛みも治り最近は御陰様にて樂しく日を過して居ります。

有名病院婦人科使用
ワセトン球
現代婦人女性新生活の寶

レオン洗顔クリーム
健康な色白肌を創る
公定價格一圓五十六錢（要國部外品）

翼賛型美人とは…

先づ、體はがつちり、豐かな胸元で、姿勢を正しく、背すぢを伸ばし颯爽とふるまつて戴きたい。

そして……眠れぐつすり夢みずに疲れは睡眠によつて、すつかり去つて終へば、精神は清く、明るく朗らかに、心の動きは生き生きとなり、健康に一日中、家庭にも、職場にも働けるわけ——

勢ひ、お顔も健康に輝き、「顔と姿の美しさ、それは飾らぬ自然から」の翼賛型の美人が創られるのです。

健康翼賛

粗食結構！

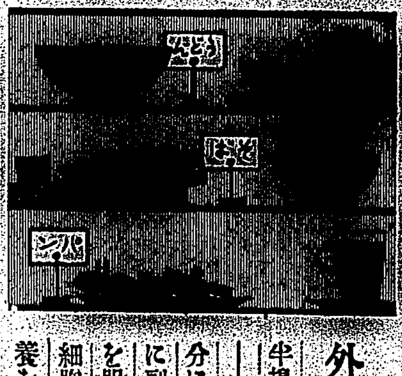

外米よし、代用食よし、七分搗半搗米、玄米、何でも結構——如何なる粗食をも充分に消化して、保健國策に副ふやう、わかもとを服用して、胃腸の組織細胞を強化し、全身の榮養を高めませう。

強力な三消化酵素　澱粉消化酵素、蛋白質消化酵素、脂肪消化酵素を多量に含むわかもとは獨特の細胞原形質賦活作用を營み、胃腸の組織細胞を質質から强め、消化機能を全面的に振興して、虚弱な胃腸をよく粗食に耐へ得る强胃强腸に致します。

ビタミンB複合體　が不足しますと、消化不良や榮養障害を起して、著しく體力を低下し、結核や慢性胃腸病を誘發する虞れがありますが、「錠劑わかもと」は人體に最も同化し易いビタミンB複合體を豐富に供給しますから、よく粗食や代用食の不足成分を補ひ榮養を完全にいたします。

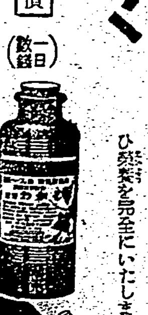

藥價　一日（數錠）
二十五日量　一圓六十錢
（地方により協定價格にて販賣）

發賣元　東京　わかもと本舗
支社　大阪・名古屋・京城・奉天・北京・天津・上海・新京

錠劑わかもと
同化性V・Bと3消化酵素の複合劑

頭が痛む……
ソレは腦神經衰弱の兆候です
頭重、めまひにも油斷禁物！

眠られぬ……
神經は亢ぶり、記憶力は衰へ
頭が重く、便秘する

ホントに頭腦の明快を望むなら病源的の綜合治療が一番必要！　一劑で……
腦の血行を順正して
神經の亢奮を鎮め
安眠と便通を快くし
頭重、憂鬱を一掃する

健腦丸の服用こそ頭腦明快の要諦！

主効　頭重、逆上、耳鳴、不眠、目暈、便秘、憂鬱、ヒステリー、健忘、中風、卒中

藥價　六十錢より十二圓まで　●全國藥店にあり

本舗　東京　大阪　丹平商會

健腦丸

無刺戟、安全なアスター

アスターは表皮を透して皮下の潜伏菌を殺滅する力强く、少しも刺戟なき良劑で快く痒みと、痛まず、分泌を止めします。醜い痕を殘さず、治癒の早いが特色。小兒も安全

主効　田虫、いんきん、水虫、ひぜん、くさ、しらくも、たむし、かゆがり

定價　三五・五〇・一〇〇　●全國藥店にあり

發賣元　東京　大阪　丹平商會

アスター

曉の町 (139)

武田麟太郎作　林唯一畫

山崎の心境（九）

言に飛びない響ひであつた。無氣に當座だと云ふ意味ではなく、もう望ましい、身も心も捧げるところのない山崎の心なのだ。會社は不景氣に身装ひもしないで、その調度の椅子にぼてんと腰かけてゐるだけだ、胸のうちには色々な嫌な感情が渦卷して、我を手に負へないでゐる。

……ドでも、よくこの椅子に、このテーブルでしのぶと向きあつて坐つたことがあつた、と思ひ出した。

——そのしのぶにも、もう顏向けのならないことをしてしまつた！胸くまでも嫌疑を受けて、犯して行つた事を素知らぬ顏で、一度は止しまでもし、今も自分獨りは愛しつづけようとしてゐるしのぶには逢へないと考へるのだ。

——二人で同じ會社に働からうと約束したのもあだになつて了つた。

頭をかかへて、絶望的な嘆息をようと吐きだしたくなる一方、あのきまんと云ふ女が浮いくしくなつて來るのであつた。

——あれは、單なる酒ち、一夜の慰みにすぎないのだ。

自分にさう云ひ聞かしてみても、事件中の過誤であつたからとて、責任が持てないと云ふのか。一人の女の生命を傷つけて置いて、ふらふらとしてゐられるのか。そんな恥知らずの惡魔に自分は墮落したのか……そんな聲が烈しく彼を叱きつける。

おまけに、山崎はその年齡になるまで、まだ汚れを知らない男であつた。一般のサラリーマンとしては珍らしく純潔を保つて來たのも彼らしいが、それが敢なく破れたことについて、自分に對する甲斐なさと同時に、本當に思ひがけなく交渉をもつたあの女に對する愛着を感じはじめてゐた。

——自分は、あの女に惚れて燃えるところがない。それでゐて愛すると云ふことが出來るのであらうか。

新たな懊惱である。

——愛情とはさうしたものか。……々判らなくなつて來る。

「——診察をくれ給へ」

彼はボーイに云つた。持つて來られた褐色の温かい飲み物を、まるで藥のやうに一氣に飲みほして、その勢ひで彼は立ち上つた。

——どこへ行く。

またもや、自問自答であつた。

——判らない。

銀座の人通りもやうやく增して來た。その中を、彼は山崎のありさうな顏つきで尾張町の方へ歩いて行つた。

「——おい、山崎君、いやにくすんだ顏をしてゐるぢやないか」

肩を叩いたのは、……あちらから來たその男に氣がつかなかつたのは、よほどうかしてゐるにちがひなかつた。

彼の最も嫌ひな西川であつた。むつとして、口も利かずに、眉をひそめて立ち去らうとすれば、

「——まだ火をしてゐるのかね、それに惱んでゐるわけだね」

彼は人事課長から一切のいきさつを聞いたのであらう。

「——それとも、相馬君との間がうまく行かないので苦しんでゐるのかい」

はははと笑ふのを、ぐつと睨みつけ、何か云ひたくなつたが、これも莫迦らしいと、ちやうど來た市電に飛び乘つた。淺草を經て南千住へ行く車であつた。

臺灣 家庭園藝栽培暦 （六）

志佐誠

（八）蕃茘枝類　蕃茘枝にホワイトウオツリエ（番茘枝）、蕃茘枝（天竹幼果）があります。……本月は種子類の播種に向ふ時期です。……繁殖方法としては接木を行ふのでありますが……

（九）……取木 呼接 荔枝（ライチー）の取木をやる時期です。方法は前月申述べた通りです。

マンゴーは接木し難いですから呼接をします（砧木）ダイギ用の小苗を鉢植にしたものを臺にのせて、接枝近くに安置します。接枝は鉛筆位の太さの枝を擇び、接枝砧木共に剝皮して、その部分を密着させて緊く縛ります。癒合したら接枝を母木から切り離して獨立の木にするのです。

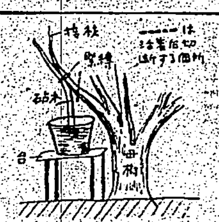

袋掛—柿はもう梅干大になつて來ますから新聞紙の袋をかけて保護します。

バナナの手入—バナナの定植の好適期で、吸芽を掘取つて植込みます。又生育中のバナナには施肥します。北部でも三要素を配合して施肥しますと、太い見事なバナナがとれます。無肥料でも大抵實がとれますが、施肥すると立派なバナナが自園で收穫できることに惑かれるでせう。殊に臺灣はバナナ生産の地元でありながら、よい品は皆よそに送られてしまつて、貧弱なものしか入手出來ませんから臺灣の方は自家生産の良品を喫べることにしたらよいと思ひます（終り）

將棋高段者對抗戰（本社主催）

梶七段三勝四同目

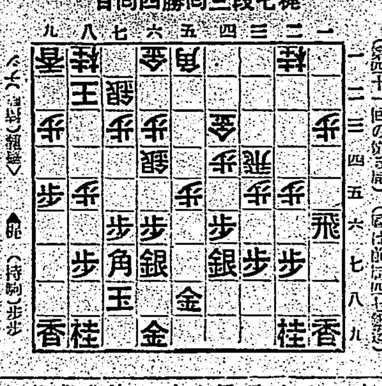

△八段 齋藤銀次郎　▲七段 梶一郎

（第六十一回の續き）（図は前回四七銀まで）

△五四金(3分)　▲三六歩(1分)　△同 歩(3分)　▲同 銀(一)　△七四歩(3分)　▲三五歩(一)　△三二飛(7分)　▲四五歩(3分)　△六三銀(3分)　▲六五歩(8分)　△五三銀(一)　▲六六銀(7分)　指手五十四手　持時間各十一時間　消費時間　△三時間二十四分　▲三時間四十一分

機敏な梶七段

自戰記　八段 齋藤銀次郎

前回の終りに梶七段は五六銀と出て五五歩と打たず四七銀と引き……飛車をいぢめる方策を圖つて……ると七五歩と突かれ私の殺展する場所がない

お陰で五四金と要地に出ることを得た。これで將棋は難かしくなつたけれど、三六歩同歩、同銀と飛をいぢめられてみると私の方が少し悪い、だから上手としてはこの位のことがあり……

私に何としても七四歩と突かれば玉頭が開けつ放しだから氣味が悪くて指せない。それにかうして置けば八四角出があり好都合でもある。今となつては此方面に努力を作るより方法はあるまい。いよいよ梶君は三五歩と私の飛車を追ふ……

……この手は何とか一五歩、同歩、同飛と交換に行くと……底的にいぢめられるだらう、さうなると三四歩で桂を取られ……するから三二飛と後退した。

何度へ行つても私の飛車はうまくない、今度は除さず四五歩と急所を衝かれた流石に機敏である。

……同歩なら一四歩同歩、同飛で五四の金に當る、仕方がないから八三銀と形を崩して七二飛廻りの殺展を圖つた。あんな所に大切な飛車がゐたとて何の役にも立たね、攻撃目標になるのが落ちだから樹園々々としてみると暗い目にあふ。

私の八三銀で七二飛が明日になると梶氏は六五歩と方向を變へて七二飛を睨んで……かく六の五三銀に六六銀と頭張つてしまつた、恐ろしい相手だ

木村名人講評

上手五四金以下八三銀として七二飛の轉換やら、八四角出を秘めるなど飛角の活用を圖つたのは、八五角出しで玉を固めた解消して、形勢の有望と思はしめた。下手三六歩と効果薄弱だが、中央を制せられてゐる現状ではこれ以外に發展がない。次で六五歩も指過ぎ嫌味だが、角の活動には巳むを得まい。これ等は前回四七銀の餘弊である。

俳優募集行惱む

關係當局の意見齟齬

本年度初の技能者試験も終つて映畫スターの卵や監督の新人が巣立つこととなり、續いて各社ではこの種俳優募集を開始し養成所の新研究生を採用することになつたが、突然これに對して東京國民職業指導所から右は青少年雇入制限令に抵觸する旨各社に通達があつた。職業指導所では同制限令に含まれる者を十人以上入社せしめるのは違反であるとなし、養成所出身の技能者資格者も採用出來ないとの見方となるので、各撮影所では映畫俳優等は特殊技能者であり制限令から除外して貰ひたいといふので急遽大日本映畫協會の手により厚生省と折衝した結果、同省ではかねて各府縣警務部長宛右の除外を通牒してあるが職業課との連絡が不備のため今回の問題を惹起してゐることが判明したので今度は東京府職業課に折衝することになつたがここも折角の俳優募集が宙ぶらりんになつて各撮影所では弱つてゐる

カロル前羅帝 チリーへ亡命

【リスボン發同盟】スペインに亡命中の前ルーマニア皇帝カロル二世は去る三月五日愛妾ルペスコ夫人を帶同探偵小説を地で行く様なスリルの國境越でポルトガルに入國したが最近傳へられる所によると、今度は愈々想出深い歐洲を去り南米チリーに渡り新生活を開拓することとなつた、即ちカロル二世はポルトガルに入國以來着々米國入國の準備を進めてゐたがルペスコ夫人の査證がどうしても得られないので、終に米國行きは斷念のほかなくなつた、カロル二世は計畫を變更南米行の交渉を進めた所先頃チリー國から入國許可證が到着したので昨今出發準備に忙殺されてゐる、リスボン出帆は四月中旬の豫定といはれる、失意の亡命とは言へ戰亂を後にするこの懸命の道行は相次ぐ歐洲宮廷物語に又一つのシリーズを加へたものである

氣球の成層圏記錄

【モスクワ發同盟】蘇聯氣球による成層圏上昇世界新記録がこの程ソ聯の氣球乘り三名によつて樹立された、その記錄は三六、三〇〇呎でこの新記錄樹立者Ｚ・Ｉ・ゴフリシエフ、Ａ・Ｔ・クオミンの兩者はこの高度で十五分滯留してゐたが氣温は華氏零下七十六度であつたといふことである、普通の氣球ゴンドラのやうに外氣に露出したものでなく特に成層圏上昇の爲に設計された密閉ゴンドラによる成層圏上昇記録は一九三五年十一月に米國のアンダーソン、スティヴンス兩大尉によつてつくられた七二、三九四　七九五呎の大記錄があるが普通のゴンドラによつてかかる高度の成層圏上昇記錄が樹立されたことは正に驚異的なものである

反戰分子に放送閉出し

【ニューヨーク發同盟】英國政府が抗戰完遂を呼號する裏で英國民大衆の間には隱然と反戰和平運動が展開されてゐる、その一つがピープルス・コンヴエンション（英國民會議）だ、この團體は英獨兩國民大衆の握手だとか英ソ友好提携だとかを目標にした運動を展開してゐる、ところが最近英國一流の俳優マイクル・レッドグレーヴ其他演藝界の名士多數がＢＢＣ放送局から放送出演を禁止された、その理由とするところは彼等が右の反戰團體ピープルス・コンヴエンションのメンバー乃至シンパである爲である、レッドグレーヴは之に抗議して「ピープルス・コンヴエンションは合法的團體だ、それに同情を表してゐるからといつてＢＢＣが放送出演を禁止するとは亂暴ひだ」と頑張つてゐるがＢＢＣ放送局の方では政府の戰爭遂行に反對する人士は今後もどしどし閉出す心算だといきまいてゐる

廢品回收映畫大會

九日臺北公會堂で

ライオン歯磨本舗では資源愛護、廢品回收を兼ね愛用者に對する感謝の意を表する爲、全島主なる都市で實施するが臺北市は九日正午、午後六時半よりの二回に亙り公會堂に於て催される出演映畫は「モダンタイムス」と「最後の一兵まで」同入場者はライオン袋（廢品一袋）或は三袋の外函を持參されたいと

今夜の放送

▲六・〇〇少國民の時間—童話劇「グスコオブドリの傳記」清水哲他▲六・二〇シンフォ▲六・三五農業ニュース▲六・三〇ニュース▲七・〇〇少國民の時間—大南洋空の旅」海軍少將松永壽雄▲六・五〇ニュース▲七・〇〇政府の時間—ラヂオ・ファンテイ「お花祭り」大谷日曜學校▲七・二〇政府の時間「外國にある日本人の財産」大藏省爲替局長原口武男▲七・三〇われらのうた「一、大陸を歩む」他日本放送合唱團他▲七・四〇映奏樂「一、歌劇「イゴール公」（舞踊音樂）（ボロデイン作曲）他上海軍軍樂隊▲八・〇〇軍事報道：陸軍中尉武田謙二▲八・二〇歌謠曲、馬を讃へる夕「一、歌劇「愛馬進軍歌」より（イ）愛馬讃歌他東寳管絃樂團他▲八・四〇浪花節「新天吉松」筑波武蔵▲九・一〇ラヂオ風景「山に來た春」生方賢他▲九・二〇琵琶「高山彦九郎正之」石井旭豐▲九・五〇民謡正調追分（イ）重季の鰄他…梅下旭洲

柳壇 課題『飯』その一

塚越正光選

叱られた子が歸らない御飯時　臺中市　高山武士
偏食の子へ喰めを二つ三つ　彰化市　德久加賀
原つぱの子が減り出した御飯時　深坑庄　柿原照書
子福山仕末に困る程こぼし　臺北市　加倉井夢城
時分時立てさうもない俄雨　臺中市　楢山勝二
落喰つて再認識の米の味　馬公街　永野渦外
課長先づ日の丸辨に轉向し　臺北市　谷口武功
華竈の誰もが足らぬ顏ばかり　同　滿宿健忘
食慾も一菜主義にうまく喰ふ　官蘭市　松本木公
◇次の課題「夢ふ」四月十三日締切「都會」四月二十日締切　深坑庄　友永春海

商況（八日）

東京銀行實株

	寄		
日銀	五〇九、〇	同新	三六五、〇
正金	一八三、〇		
勸銀	一一一、〇	同新	八二、〇
興銀	一〇八、二	同新	五六、七
臺銀	九〇、九	同新	二七、七

東京國債前場

	寄	引
甲、五	一〇五、四五	—
乙、四	一〇二、八〇	—
二十三年	九八、七〇	—

東京短期前場

	寄	引	高	安
新東	一一四	〇五	一四	〇三
新大株	五五四	四七	五四	四五
鐘紡	一五二〇	一八	二二	一五
新鐘	八六二	五九	六二	五六
新帝人	九三九	三二	三九	三〇
日曹	三三九	四〇	四〇	三八
日鑛	六二四	一七	二四	一七
滿業	六三〇	二八	三〇	二八
郵船	九〇八	〇一	〇八	九七
同新	七五一	四六	五三	四三
ラサ	四六七	六五	六八	六四
日石	六三六	二九	三六	二九
新東遼	四四四	四三	四五	四三
東落	五七九	七九	七九	七九
日立	七一〇	一〇	一二	一〇

東京長期前場

[illegible]

大阪短期前場

[illegible]

大阪長期前場

[illegible]

大阪棉花前場

	寄	引
沖醬拓	三三、八	三八
商船	—	八四、七
同新	六七、六	七、四
郵船	八九、六	—
同新	七四、五	四、〇
日魯新	三三、三	三、〇
日鑛	—	六〇、八
倉紡	—	〇、五
日石	六四、〇	七〇、〇

横濱生絲前場

	寄	引
四月限	七九、七五	—
五月限	七九、七五	—
六月限	七九、七五	—

	寄	引
四月限	一五、一五	一五、二六
五月限	一五、一六	一五、三三
六月限	一五、一八	一五、三〇
七月限	一五、二〇	一五、二六
八月限	一五、二一	一五、一九
九月限	一五、二〇	一五、二〇

生絲　小麥　砂糖

[illegible]

今週の映畫

南國繪卷

八日から芳の館

演出久松靜兒、配役宇佐美淳、若原雅夫、大井正夫、荒木忍、黑田記代、美鳩まり其他　……南の國で牧場を營む木下文六は四人の子供に惠まれ幸福だつたが長女の愛子が牧場の技師佐藤と東京に走つた事を怒り子供を牧場の者と結婚させなかつたが、二女の道子は牧夫の子宗吉と仲良しであつた、信吾は東京の……

今晩の映畫

■國際館（畫正午上映）1日本ニュース 午後零時〇〇分 2天氣豫報 3曉の進發 4お醫者さん
■第二世界館（畫正午上映）1娘かがみ 2新月夜烈 3冬木博士の家族
■大世界館（畫正午上映）1嵐ロビンソン漂流記 2ノートルダムの傴僂男
■臺劇（畫正午上映）1釣一年 2アサヒホームグラフ 日本ニュース 3みかへりの塔
■芳乃館（畫正午上映）1日本・海外ニュース 2秋、葉の火祭 3南國繪卷
■新世界館（畫正午上映）1夢幻火燄島 2元祿武士道 3日本ニュース 4滿洲二十八人衆

9日 封切 東宝 赤十字の旗の下に 文部省推薦 大地に祈る 東京發聲超特作映畫
これは日本女性の映畫だ 中支戰線に咲いて清純佳麗の白百合の花束！華かな青春を永遠の祖國に捧げし赤十字前線看護婦の崇高な姿に泣け！
里見藍子・草島競子・主演 千葉早智子・高野由美・宮川マサ子 村田武雄
よく解り面白いと評判 東寶文化映畫シリーズ 寄生蜂
東寶直營 國際館

戒嚴令下の現地同時錄音！ 印度探訪記
一億國民關心的の印蘭の全貌！
百反日運動の激しき中に印度を撮影し…
印度紹介書も遂に及ばず！國民必見の映畫
第一部 新しき印蘭　第二部 古き印蘭　第三部 夢の印蘭

強腦と強精に　強力性ホルモン元　ダン
衰退した精力を補強し强腦强精、早老を挽回し、旺盛なる生活力と活動力を發揮する精力體の建設は現下非常時局下に於ける緊急事である。ダンは單なるホルモン劑でなく、麝香、朝鮮人參、精虫成分、活性ヨードビタミン各種を配劑したもので、性機能障害を原因的に治療し、全身精力の充實を實現する理想的効果を有する。
性機能衰弱　精力減退　體力虛弱　神經衰弱　動脈硬化　常習頭痛　早老　視力減退
五十粒 三円五十錢　百粒 六円　二百粒 十円
東京牛込 若宮町一二 日本生化學研究所　有名藥店にあり

いんきんたむしに キキメ随一 ハウトー
三十錢・六十錢・一圓　伊勢四日市 株式會社 加藤翠松堂

月やく
月やくがなくお困りの方や御心配の方に身體にサワリなく實にヨクキク「月やく下し」專門の良藥があります。何度にもない四十年來の古き特殊專門藥の製造元です。お越しか、年齡や容態を書いて四錢切手同封してお手紙下さい。ヒミツに適當の良藥をスグお知らせ申上ます。
愛知縣豐橋市公會堂前 中尾本家

パピリオ
クレーム三種
A普通（メーキングの方に）
B荒れ性の方や寒い時に
C白粉下つきのばせば顏く保つ。
東京麻布 伊東化學研究所

藤澤藥品
治療への重點主義 貧血・消耗に與ふ！
ブルトーゼ
補血 強壯
唯一の消化性鐵蛋白劑
腺病質・結核を始め凡ゆる疾病の治療上まづ貧血性障碍と體力の消耗に鐵療法を試むべきは醫家の常識とされる。ブルトーゼは生命活動の根元たる人體肝臓成分と同一集成を有する唯一の鐵プロタルビン製劑であつて一般鐵劑と異り
一、胃腸を障碍せず
二、消化吸收も容易
即ち直ちに体内蛋白の消耗を補ひ赤血球、血色素の形成を亢進し且つ新陳代謝を旺盛ならしめる。これ療病の重點主義と稱さる、所以であり、且つ獨特の各種配合劑と相俟つて最も有效適切なる榮養と治療兩全の使命達成を期待される。

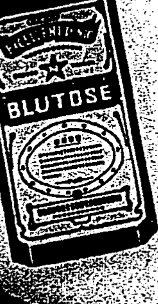

各帝大病院常備藥
急性慢性貧血諸症治療劑 ブルトーゼ
神經諸症 皮膚疾患治療劑 アルゼンブルトーゼ
腺病諸症 動脈硬化治療劑 ヨードブルトーゼ
胃腸疾患 病後衰弱治療劑 キナブルトーゼ
肺結核 肺尖加答兒治療劑 グアヤコールブルトーゼ
妊産婦 乳幼兒補血強壯劑 ネオブルトーゼ末
株式會社 藤澤友吉商店 大阪市東區道修町
株式會社 滿洲藤澤友吉商店 奉天市大和區加茂町

臺灣日日新報
本日夕刊共八頁
（明治三十一年五月六日第三種郵便物認可）
發行所　臺北市榮町四丁目卅番地　臺灣日日新報社

戰時下國民の上を御軫念あらせらる
各地方長官御下問に奉答申上ぐ

【東京發同盟】地方長官會議の第一日の八日天皇陛下には午前十時東一ノ間に出御、各地方長官に賜謁仰付られ午前、午後に亙り地方事情を親しく御聽取遊ばされたが畏くも陛下には戰時下國民の上に深き思召を垂れさせ給ひ御懇切に各地方長官に對し國民生活、生產力擴充問題、農村運動などにつき御下問あらせられたので各長官は齊しく恐懼感激して奉答、一層の粉骨碎身を誓ひ奉つた、御下問を拜するに戶塚北海道長官に「炭山の經營はどうか」と戰時下最重要物資たる石炭の生產狀況を御下問あらせられたのを初め奉り上田青森縣知事には「冷害地の復舊はどうか」と御下問を賜ひ上田知事は恐懼して「官民協力を擧げ和衷協力この運動の實踐に當つて居ります」との旨を奉答、また山內岩手縣知事には「無醫村の狀況はどうか」と國民保健の上を思召される有がたき御下問あり山內知事は「本縣には無醫村が非常に多く現在出來るだけ醫師の配置に努力してゐますが應急の間に合はないので一つの方法として女子師範の卒業生に保健婦としての訓練を施し、卒業の際に無醫村の狀況を渡し村民の保健に挺身するやう努めて居ります」とお答へ申上げた、また林宮城縣知事には「水產狀況はどうか」の御下問あり林知事は「油類の資材配給が不十分なため活動困難で御座いますが適正配給により今まで以上の實績を擧げて居ります」と奉答、次いで岩上秋田縣知事には「米穀狀態はどうか」江渡福島縣知事には「猪苗代湖の湖面低下の狀況はどうか」山崎茨城縣知事には「思想運動の取締狀況はどうか」松村神奈川縣知事には「大工場が出來てその地方の財政は好影響を受けてゐるか農村はどうか」など銃後各般の問題に深い御關心を御示し遊ばされ、各長官は夫々恐懼感激して地方事情を具さに奉答申上げたのであつた

叡慮遍きに感激
各地方長官恐懼して宮中を退下

【東京發同盟】畏くも天皇陛下には地方事情に厚き大御心を垂れさせ給ひ地方長官會議の第一日の八日警視總監を始め一道三府四十三縣並に關東州長官、樺太廳長官及び朝鮮總督府京畿道、同忠清南道、同平安南道、臺灣高雄州、同臺中州の五十五長官を宮中に召されて御陪食を賜ひ午前に寄せ給ひ三十名の長官に御下問を賜はつた、謹んで御下問の內容を拜し奉るに陛下には極めて下問に御通遊ばされ午後の拜謁でも午前に引續き時局下食料問題に就いては濱田臺中州、金川忠清南道の二長官に對し米產狀況を又宮野埼玉、中村愛媛兩長官には多產狀況を中野山三重、兩知事には陶器、鈴木長野知事には蠶業、高野山梨、今松和歌山の兩知事には山林の狀況、數藤岐阜知事には木炭又三邊大阪知事には中小商工業問題、坂兵庫知事には貿易に就き夫々御下問があり更に軍事援護、傷痍軍人に就いては久保田福井、大坪島根、新井鹿兒島の三縣知事に、椎原岡山知事には [illegible]

陛下には極めて御熱心に長時間に亙り種々御聽取遊ばされまして實に有難き極みと唯々感激いたすのみでございます

赤堀高雄州知事謹話　今回はありがたき御陪食を賜はりさらに地方事情につき奏上申上げ [illegible]

島內の事情奉答
奧田、赤堀兩知事謹話

【東京發同盟】奧田臺中州知事謹話　天皇陛下に於かせられましては本日地方長官を御召しになり畏くも御陪食の榮を賜はり親しく地方民の狀況を御聽取遊ばされました事は誠に恐懼感激に堪へません、私は最近の臺灣島內狀況と時局下官民一致協力してゐる狀況に就き奏上申上げましたところ陛下には本年の臺灣の米作狀況について御下問がありました、それに就きまして島民が米の生產に從事してゐる狀況を謹んで奉答申上げた次第であります　陛下には遠く臺灣の米作狀況について御軫念を御持ち遊ばされてゐる事は實に恐懼に堪へない所であります、米作狀況に就きましては今の所第一期の田植を完了したばかりでありますが現在は天候も順調でありますから現狀を以て進めば少くとも平年作以上の收穫を擧げ得るものと信じますと奏答申上げました、島民の治安狀況に就きましても有難い事に時局を認識し島民を克く指導してゐますと同時に今事變と共に島民の皇國民としての自覺が顯著に深まつて來ました事を奉答しました

平沼內相の訓示
各局長と長官質疑應答
地方長官會議第二日

【東京發同盟】地方長官會議第二日の九日午前九時內務省に開會、平沼內相より內務官僚のみならず國民に對する時局の緊迫化を強調して一層の協力を要望する訓示を行ひ次いで警保、成田土木、齋藤地方、坊本警保等各局長より夫々所管事項につき說明ありたる後各局長と長官の間に質疑應答を重ねるが特に橋本警保局長よりは第七十六議會を通過した國防保安法及び治安維持法改正法律につき詳細に說明すると共に最近の治安狀況、思想狀況につき說明して正午一旦休憩の上午後一時再開懇談會に入り長官側より地方事情を懇談協議して同四時半の平沼內相招待晚餐會に出席同日の日程を終る豫定である

地方長官を招待
近衞首相から協力を要望

【東京發同盟】八日の近衞首相主催の地方長官招待晚餐會は午後六時半から首相官邸大廣間に開催近衞首相以下各閣僚、內閣四長官各省次官、局長、內外地方長官約二百名出席し八時半散會したが席上近衞首相は戰時下時局重大の折柄中央地方を打つて一丸とする強力體制の整備は益々その重要性を痛感されるのであり然も茲一、二年が最も大切な時期である、小事に拘泥せず意見のある所は虛心坦懷開陳せられれば政府としてもそれに耳を傾けるに吝かでないと挨拶して全長官の一層の精進協力を要望これに對し三邊大阪府知事は全知事長官を代表して擧國一致體制の前進を誓ひ答辭を述べた

隱忍遂に破れ去る
獨の對ユーゴ通牒全文

【ベルリン八日發同盟】ドイツ政府のユーゴ政府に對する公式聲明書全文は左の通りである

英國は現在の戰爭打開のため歐洲に更に新戰線を設定すべく絕えず努力を續けてゐた、英國は最近この企圖の目標はバルカンにあつた、英國はユーゴスラヴィアを以てバルカンを英の中に接するための好箇の策源地と目したのである、ドイツの政策はかゝる英國の政策と好對照をなしドイツは常にバルカンにおける諸國家の利益の調整をなすべく努力を [illegible]

[illegible]

辰谿第三次爆擊

【○○基地八日發同盟】中支海軍航空部隊 [illegible]

陸軍機甲本部を新設
軍の機械化の躍進的發達を圖る

【東京發同盟】陸軍では軍の機械化の躍進的發達を圖るため陸軍機甲本部を新設することに決定し九日官報を以て勅令を公布十日より施行することになつた、陸軍機甲本部令全文は次の如くである

陸軍機甲本部令

第一條　陸軍機甲本部は機甲部隊及び騎兵部隊の教育上當該隊種に專門に關する事項、陸軍戰車學校、陸軍騎兵學校及び陸軍自動車學校に關する事項並に戰車（裝甲車を含む以下之に同じ）牽引車及び自動車の整備の基本に關する事項を掌り且つ機甲部隊騎兵部隊の部隊並に戰車牽引車自動車及び自動車燃料の調査及び研究を行ひその進步を圖る所とす

第二條　陸軍機甲本部に庶務課及び第一乃至第三課を置く

第三條　（略）

第四條　陸軍機甲本部に左の職員を置く　本部長、課長、部員、副官及び判任文官

第五條　本部長は陸軍大臣に隸し [illegible]

[illegible]

機甲本部創設に伴ひ
陸軍省官制の一部改正

【東京發同盟】陸軍では機甲本部創設に伴ひ陸軍省官制の一部を改正することになり九日官報を以て公布 [illegible]

蘭印情報部長　マニラへ出發

【バタヴィア七日發同盟】[illegible]

南朝鮮總督訪滿
鮮滿一如の懸案解決に

【京城發同盟】南總督は [illegible]

米海岸四ヶ所に戰闘機隊

【ワシントン七日發同盟】[illegible]

獨今次作戰の目標
巴爾幹から英勢力驅逐

【ベルリン八日發同盟】[illegible]

機密保持 [illegible]

序の口・バルカン戰
獨軍進出・電擊戰は未だし

【ニューヨーク七日發同盟】[illegible]

東地中海 [illegible]

その威力 [illegible]

殲滅戰を [illegible]

尨大・英の戰時豫算
四十一年度　四十二億七百萬磅

【ロンドン七日發同盟】[illegible]

英軍ベンガジ撤退

【ロンドン七日發同盟】[illegible]

國交調整の爲め滯ソ延期も可い
モスクワで松岡外相談

【モスクワ七日發同盟】[illegible]

打寬いで會談

【モスクワ七日發同盟】[illegible]

洪國は中立
駐日公使コムミュエケ

【東京發同盟】駐日ハンガリー公使は [illegible]

小幡檢察官府事務官兼任　法務局勤務

[illegible]

人事

[illegible]

今日の府報

[illegible]

服んで治す藥
鼻
新發賣
鼻療
太平社藥品部

科學主義工業
四月號　價五十錢
禁輸に對抗する科學　大河內正敏
產業新體制の進路
生活科學と生活技術　大熊信行
高物價・增產論の再檢討　木村禧八郎
技術の公開と工業所有權　交川有
鐵觸媒に依る石油の合成　喜多源逸
特輯・原材料轉換の緊急性

山中峯太郎著
人間と死
頑張る力
やりとげるのは頭でなく肚だ！
肚で行け

辭書は三省堂
大好評・絕讚
國定教科書　國語新辭典
三省堂編輯所編
四年生から六年生まで用ひられ、毎日の學習に本當に役立つ辭典！
◆十大特色◆
三省堂

社説

大東亞建設への先行政策

作為的排日教育の一掃が急

日本政府の地盤に於ける大なる政治上の失敗は、[illegible]

[illegible]

農產物生產額（內地・昨年度）

六十一億千餘萬圓

前年より五千四百萬圓の増加

【東京電話】農林省調査に依る昭和十五年度の農産物生産價額は六十一億一千[illegible]

昭和十五年農產物生產價額總額（單位千圓）

	昭和十五年	昭和十四年	指數
米	二、五五三	二、八七四	一一八
麥	二、五三	三八四	
食用農產物	七〇三五、七二五、七九〇	一六〇四	一五二
果實	五〇九	一八四	
工藝農產物	二〇六〇、一五〇	三六〇九〇	
蔬菜及花卉	一三九七	一五九	
桑	二一五	一八一	
繭	九〇一	二三四	
製茶	七一〇	四六	
畜產	八六一、四五八	四七六	
生乳	一六〇	二四〇	
鷄卵	一五〇	二五四	
蜂蜜及蜜蠟	一、九五	二四三	
兎毛兎肉兎毛皮	九、六三	九、六〇	一五四

商品化する〝寶藷〟

近く一般家庭へ普及

高雄州　一千五百圓

青果聯合會例會

臺灣青果同業組合聯合會では本月九日午前十時より臺北市[illegible]

一、五月中のバナナ檢査日及配船に關する件

二、出荷調整に關する件

三、大量搬送竝運賃割戻に關する件

四、門司荷揚施設に關する件

五、バナナ價格割込の施設改善に關する件

五月分肥料各州割當決定

五月分本島肥料[illegible]

新竹州　臺中州　臺南州

南方進出の先驅者

臺灣糖業再建對策

今期糖業は既に千四百萬擔を[illegible]

[illegible]

輕銀日用品の製造工場建設

【高雄電話】高雄重工業地帶の一角に立つて[illegible]

金融情勢は

尚ほ緩慢持續見込

【東京本社特電】日本銀行及[illegible]

壓搾終了

烏日製糖所

養鷄の新飼料

甘藷と米麥糠

【東京電話】[illegible]

臺府米穀局

東京出張所移轉

大甲溪發電工事

藁の飼料化

飼料界の前途に光明

【東京電話】[illegible]

臺灣有機合成披露

內外商況（八日）

株式

一般に見送り勝ち

東京短期後場

大阪短期後場

大阪長場後場

東京長期後場

兜町後場況

《北濱展望》

外電（八日發・七日着）

株式社債

財界 株界

絲況

大阪棉花後場

橫濱生絲後場

岩本房吉商店

長期 短期 實物 國債

命用御之

全米罷業を

牛耳るジョン・ルイス

……（23）……

[illegible]

日本郵船出帆

大阪商船出帆

東亞海運出帆

南日本汽船

辰馬汽船出帆

大連汽船出帆

新青年 五月號

北米太平洋岸縱斷飛行

★海軍の精神（田代格）
★獨英宣傳謀略戰（圓武彦）
★南方線に光あり（西原龍夫）
★フィリッピンの今昔（西村眞次）
★軍馬の魂（石川八郎）

紅薔薇園…渡邊啓助
さかと劍…乾信一郎
剛骨有情…鳴山草平

陸鷲 空中戰鬪

★淺春の賦
★お父ちゃん
★新樹
★吃驚箱美譚

座談會出席者

★甚句無用（笠置山勝一）

新版 戰爭讀本

價八〇錢

東京市日本橋 博文館

燃える氷河

守友恒

二千六百萬年後　橫溝正史

蜘蛛　久生十蘭

義勇兵志願　村上元三

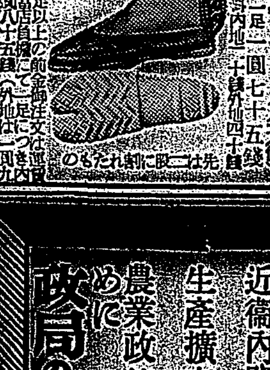

茶利編上靴

國防色編上靴

品地下足袋

代引中止

名古屋共益社

ヒトナー

血行をさかんにし抵抗力をつくるので結核の豫防と治療に最適の强壯劑です

甘く飲みよく效め

各地藥店にあり

改造 四月 時局版

革新の停滯とその打開

革新非革新を超克するもの…毛利英於菟

近衞內閣の政治力…赤澤啓

生産擴充の方策…南岩男

農業政策前進のために…柴田和夫

政局の現實と內閣強化…室伏高信

勤勞體制再編成

財界再革新論

教育再革新論

文化界再組織論

支那處理論

樞軸強化と政治

知識階級と政治

政治のウヰット

魂と血と歴史の

神兵隊　天野辰夫

出版文化

近衞政治の行路

偶像君臨す

素人政談の横行

ジャーナリズム論

隨筆經濟

「列」の經濟學

石油開拓譚

食糧

統制經濟

思ひ出の舊體制

チャーチルに與ふ・H・G・ウエルズ

東西娛樂談義

西南食物誌

陽春讀物

グラビア　舊世界と新世界

在支米宣教師物語

神はフランス人なりや

外國の言葉と饒舌

亡命をスラップ

たぼし妖婦たちマチルド・コンスタン

五萬の觀衆ただ恍惚
古今馬技の妙競ふ
馬事大會華かに閉幕

【東京電話】天覽の榮を賜つた第一回全國馬事大會は八日午前九時から代々木練兵場で[illegible]

二日目成績

[illegible]

本島からの出場二君　障害飛越で氣を吐く

[illegible]

市、同（天覽馬場）　内田氏の感激談

【東京本社特電】天覽の光榮に輝いた馬事大會に遥々臺灣より晴の出場をした臺中州馬事振興會乘馬育成所の本田直七（二）氏および[illegible]

賀茂丸基隆港へ
晴れの初入港
港内を壓する堂々の勇姿

【基隆電話】南進の據點、基隆港外[illegible]

戴冠式に　[illegible]

東京から　[illegible]

ゆかしい　[illegible]

東京港と　[illegible]

目標にし　てゐるでせうか、かうした熱と力の入れかたも當然のことでせう、また鹿兒島[illegible]

鹿兒島市長から寄せたメッセーヂ全文

[illegible]

初入港の披露宴

昭和十六年四月五日　鹿兒島市長　久米成夫

【基隆電話】賀茂丸晴れの基隆初入港レセプションは八日午後一時から港内に[illegible]

勤勞奉仕のみでなく
技術修得をも加味
勤行報國青年隊の訓練

昭和十五年一月高雄州下の訓練に始まつた勤行報國青年隊の訓練は[illegible]

見違へる程の姿
大直訓練所の隊員達

[illegible]

諸部隊を巡視
屏東にての和知參謀長

【屏東電話】中南部初巡視中の和知參謀長は[illegible]

無事故を誓ふ
鐵道部で十日から安全週間

[illegible]

愛馬は武士の嗜（上）
物言はぬ戰場の軍馬の功や大なり
臺灣軍獸醫部長　今泉幾三郎

今次事變に於ける出征軍馬の尊い犧牲は[illegible]

馬政の大本　[illegible]

軍馬能力を　[illegible]

漸次環境に　[illegible]

馬事に關す　[illegible]

重臣や財閥人等を殺害せんと計畫
七・五皇民有志蹶起事件

八日午後五時記事解禁さる

【東京電話】昭和十五年七月五日午前七時を期し[illegible]

事件の概要

[illegible]

臺北聯合競釣會で春季競釣大會

[illegible]

賑つた花まつり
善男善女の群引きも切らず　臺北市公會堂で嚴かに

[illegible]

絶讚・奉祝の夕

[illegible]

皮革榮養　ミクルク靴クリーム　革のヒビ止めに

奉納卓球大會

[illegible]

臺電から獻金

[illegible]

船出入　蓬萊丸（來航）九日午後二時[illegible]

けふの天氣　△臺北地方　南西の和風晴　△北部地方　南西の和風曇後晴　△昨日の氣溫　最高二一・三度　最低一四・六度

ラジオ

[illegible]

急募　タイピスト　女事務員　海南島　給仕　海口水垣食品　海口福田洋行　百貨店女店員　七福田洋行へ

人事ながだち　第一生命　社員採用　三井生命　事務員採用　配達人　小店員　食堂女ボーイ　女事務員　附添婦　看護婦　生徒募集　生徒　京染　のせ　公社債の御用命　シンガー　貸家交換　賣家　賣家　商品割引賣　電話商品券

合格者受驗番號　土木測量技術員養成所

第二回決算公告　蓬萊漁業株式會社

第四期末貸借對照表

謹告　弊社儀今般左記の通り住所移轉仕り候間不相變御眷顧相賜り度此段不取敢謹告申上候　舊住所　新竹州苗栗郡苗栗街苗栗　七三〇ノ二　新住所　新竹市榮町二丁目十七番地　昭和十六年四月五日　臺灣軌道株式會社

藥　廣生堂藥舖　總ゆる新藥賣藥を網羅して居ります　臺北市榮町四

耳鼻咽喉科　久保醫院　小兒科　信生堂醫院　口腔外科　平川齒科醫院　産婦人科　專門　福生堂醫院

石井小兒科醫院　小兒科　武藤醫院　皮膚科泌尿器科　一番ケ瀨醫院　産婦人科　鶴田醫院　小兒科　松山醫院　外科肛門病科　苗野醫院　外科肛門病科　菅沼醫院　眼科　堀醫院　小兒科　關屋醫院　皮膚科泌尿器科性病科　三熊丸醫院　齒科　青木齒科醫院　耳鼻咽喉科　菅村醫院　内科　秋山内科醫院　皮膚科泌尿器科性病科　千木醫院　産婦人科　[illegible]　耳鼻咽喉科　[illegible]　耳鼻咽喉科　天[illegible]　内科小兒科　天[illegible]

綜合版

漁場は一千六百哩
南洋は邦人の獨舞臺

【高雄電話】南洋の漁場に於ける邦人の勇ましい進出は益々著しいものがある。特に椰子の蔭に命をかけ甲斐々々しく働く本島下の水產戰士の姿は頼もしいものがあるが、此の程スラバヤより高雄に入港した南洋水產のニツポン丸にて西谷養市、立洋義實、山本茂の三君が歸臺した……南洋に於ける漁場はいづれも優秀であるにも拘らず土人漁業は幼稚で日本人とは比較にならぬ。現在南洋一帶の鮪、鰹の水揚げ高はほとんど日本漁業に依るもの……その間一千六百哩……と云ふ廣大なもので……

防諜講演會

【嘉義電話】……防諜講演會を……

産金道路開鑿に
山の青年参加
二百名で報國隊結成

【花蓮港電話】タロコ産金道路の一部である……

試驗田
卅六ケ所新設

白衣の勇士
歸還へた

愛馬の行進

愛馬講演會

山の部落にも文化
分教場の新設を要望

拓大奉仕隊

◇…臺南愛馬の日…◇ 愛馬に街道で人參を與へる女學生

滿洲も眞夏は"熱帶"
醫大生一行研究に來臺

臺灣樂器で國語歌謠
高雄州に振興會結成

貯蓄實行打合會

防風林品評會

新港に旅館

頭圍で初改姓名

東港警官召集

勞務打合會

藥材輸入商組總會

新化郵便局長更迭

横山氏來嘉

人事

合作に灌漑
嘉南大圳新計畫

林業懇談會

花蓮郡に愛馬の會
各庄に畜產普及會結成

玉里地方狂天候

增產豫定額を確保
臺中州で擴充懇談會

海山生魚組結成

愛月園主の罪狀

罪の裏に女

農機具組發起人會

臺中郵便局擴充

褒賞授與式

老春 (46)

川口松太郎作　伊勢良夫畫

一つ灯（六）

局長の愛情には、嘘がなかつた。逢つてもやりたいし、相談にも乘りたいと思つてゐるのだらう。

金もないのに、相談には乘れぬ……何の役に立つ。さう思つて辛抱してゐるのだ。

「だから、あんまり局長を責めないやうにしてやり給へよ。やさしい人だけにどんなに辛いか知らない」

「………」

「自分でも正直に云つてゐる。今の身分では、源一郎に援助などはしてゐられない。やつと生活が立つてゐるにすぎない。だから、相談をかけられても無理だと、はつきり云つてるんだ。それに嘘はないよ。君はどう思つてゐるか知れないが、本當に局長は苦しいんだよ」

「………」

……曲つて、平坦な畦道へ出てみた。源一郎は淋しげに泣きながら先に立つてゐる。一人で歸したら、途中が怖いやうだつた。

「だから、君もあきらめて、東京へ出るなら出るやうに人をたよらないでやり給へ。男子志を立てて郷關を出づ、學若し成らずんば死すとも歸らずぢやないか。今からメソメソしてゐるやうぢや、志を遂げることなんか、とても出來ないぞ」

「メソ〳〵してゐるんぢやありません。お父さんをたよらうと思つてゐるんでもありません」

「ぢや、どうしたんだ」

「ただ悲しいんです。わけもなしに、何となく悲しいんです」

「そんな弱い事ぢや駄目だ」

「弱つてます」

「弱つたら泣くのは止し給へ。一本立ちでやつて見せる決心で、涙をとめ給へ」

わざと強い言葉で

「困つたなア、僕も行きがかりだから、出來るだけの力にはなつてあげるよ。東京には僕の家もあるし、大したたよりにはならないが萬一の時には役に立つでせう。それに……。もしかすると、僕も東京へ歸るかも知れない。さうしたら、いくらでも相談に乘つてあげられる」

「淵田さんも東京へですか」

「はつきりとは云へないがね」

……そんな態度があつた。

今夜の千枝子が何かしら不吉なものを感じさせる。目の色を變へてつめよつてきたのが、全く意外だつた。淵田を悩み切つてゐるやうで、局長がいくらなだめても、穩かにはならなかつた。

明日のお花見も、もう望みはあるまい。貰つてきた足袋も、……明日の役には立たないだらう。明日ばかりではなく、今夜限りで千枝子の心は、自分とは離れて行つてしまふかも知れない。

「千枝子さんはどうして、あんなに君を嫌ひなんだらうね」

それが淵田には不思議で堪まらぬ。

「僕の弟だと云ふ事が判つてゐながら、どうして君を憎んでゐるんだらう。何か、君に惡い事があつたんぢやないのかい」

「いいえ、そんな事はありません。僕は何にも、姉さんに憎まれるやうな事をしたおぼえはありません」

「今夜だつてさうぢやないか。折角僕が局長を引張り出したのに、追ひかけて來て、とう〳〵君に逢はせなかつた」

「僕の來てるのが、どうして判つたんでせう」

「誰かに見られたんぢやないか」

「そんな筈はありません。誰にも見られる氣遣ひはないんですのに、あんなにはつきり知つてゐるのは、全く不思議です」

ミヤコ防水劑

強化用に是非本品を！　洋傘・足袋・等の防水　衣服・地下足袋・コート・地

ミヤコ防水劑本舗

全ての化膿疾患に　偉効・確效を期す！

淋疾　婦人病　丹毒　敗血症　瘍疔　水虫　中耳炎　齒槽膿漏

本療法の原理は單なる内服により極めて早期に體内の血液、細胞、組織等凡ゆる部分に強盛なる抗菌力を出現せしめ以て表面性は勿論深層部に潜入せる淋菌に對しても完全に其の撲滅的偉力を發揮せしむるにあり

ムツリン錠（コメツト）（二基スルフオンアミド）

定價　廿錠、五十錠、百錠

大阪市東區今橋二丁目　製造發賣元　株式會社黒田藥品商會

頭痛にノーシン

パイロット萬年筆

斷じて銹びない　パイロット自製不銹合金

最高の品質　最低の値段

￥2.00以上

ぜん息・神經痛や　中風・高血壓　不治でない　今津博士の素晴しい研究

（今津博士の研究中）

感謝の聲

今津研究所

お子様の　ビタミンAD劑

どんな肝油嫌ひのお子様でもビオスゼリーならば喜んで召上ります

學校で奬めるお子供の肝油

ビオスゼリー

弱いお子様程、なかなか藥を召上らないので、お母様方はお困りになるものです。

然し、お子様が好んで飲まれるからと言つて實際に効果のないものではまた何にもなりません。

糖衣ビオスゼリーはどんな薬嫌ひなお子様でも喜んで召上るとの出來る素晴らしく美味しい然もビタミン含有量が國際單位で明記してある最も正確な強力肝油製劑ですからお母様方は安心してお與へになることが出來ます。

弱いお子様へ、大切な發育期の乳幼兒方へ、是非糖衣ビオスゼリーを御選び下さい。

一粒のビタミン含有量　國際單位　A・五〇〇〇單位　D・一〇〇〇單位

ビタミン標準必要量　大人一日　A一萬單位（國際）　D二千單位（國際）　小人一日　A五千單位　D一千單位（國際）

【效用】

【定價】　八五粒入　二圓　一八〇粒入　四圓　三八〇粒入　八圓

發賣元　葛原工業所藥品部

東京市下谷區竹町二一

臺灣總代理店　臺北市本町三ノ三　盛田本田藥品部